



矢中生・矢高生が共同制作

— アウトドアヴィレッジやかげに黑板アート —



今月の
表紙

4月14日、矢掛中学校と矢掛高校の生徒たち約20人が、アウトドアヴィレッジやかげ内のJAのカフェ（Caffè dell'Orto）で黑板アートを制作しました。新施設の誕生をPRしようと、矢中・矢高合同部活動の一環で行われたもの。宿場町の町並みやイタリア野菜などをあしらった矢掛町ならではのデザインが利用客を歓迎します。



矢掛町公式
ホームページ



見やすいユニバーサル
デザインフォントを採用
しています。

おめでとうございます Congratulations

国際大会で好記録が続々

男子100m平泳ぎで優勝、国際エージグループ選手権

矢掛中学校3年生 平井 良尚 氏

競泳の国際エージグループ選手権（3月17日～22日）がシンガポールで行われ、矢掛中3年の平井良尚さんが男子平泳ぎ100mの金メダルをはじめとした計5個のメダルを手に入れました。

初の国際大会への出場にもかかわらず、100m平泳ぎ、200m平泳ぎで中国中学新記録をマーク。3月31日には町役場で報告会が行われ、平井さんは「自分らしいパフォーマンスが結果につながって良かった。今後は更なる記録更新をねらいたい」と意気込みを話しました。

平井さんは4月から矢掛高校に進み、世界の舞台で活躍できる選手を目指して競技を続けています。



住みたい田舎ベストランキング

2026 NO.2 AWARD

「シニア世代部門」で全国2位

日本で唯一の「田舎暮らし」専門月刊誌で、「住みたい田舎ベストランキング」が発表され、矢掛町が「人口1万人以上の町ランキング(シニア世代部門)」で全国2位を獲得しました。

これは、株式会社宝島社が移住・定住の促進に積極的に取り組む全国の市町村を対象に行った、移住支援策、医療、子育て、自然環境、就労支援、移住者数など全336項目のアンケート結果によりランク付けされたものです。

近年、全国から多くの視察を受け入れている矢掛町。幅広い分野における施策の充実が当ランキングでも高く評価されました。

令和7年度 ふるさと納税実績報告 | 問 財政課財政係 ☎(82)1055

令和7年度はふるさと納税として約7万2千人から約11億3,707万円のご寄付をいただきました。多くのご支援をありがとうございました。

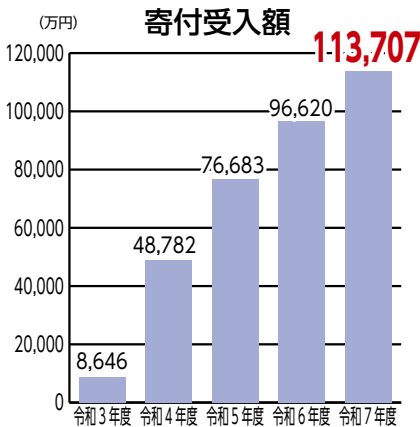

令和8年度寄付金活用予定事業

令和8年度も引き続きふるさと納税事業に積極的に取り組みます。寄付金はさまざまな事業に活用させていただく予定です。

主な活用内容 (予定)

- **子育て支援**
子ども医療費給付、修学旅行費補助金、矢中矢高合同部活動
- **高齢者福祉**
福祉タクシー助成、ふれあいバス運行
- **産業振興**
空き家活用新規創業支援事業
- **スポーツ・芸術文化振興**
運動公園施設整備
- **町並み保存**
伝統的建造物群保存地区保存事業補助
- **協働のまちづくり**
防犯カメラ設置、まちピカ応援事業
- **小中学校支援**
小中学校 ICT 教育支援
- **矢掛高校支援** 矢掛高校魅力化事業
- **その他**
定額タクシー助成、健康ポイント事業

第7次矢掛町振興計画を策定

令和8年度から令和17年度までの10年間のまちづくりの羅針盤となる「第7次矢掛町振興計画」を策定しました。

矢掛町では、近年、基幹産業である農業振興をはじめ、江戸時代の情緒を残す歴史的町並みを観光資源として活用し、新たなまちづくりを進めています。この取り組みは、観光客数や新規出店数の増加をみても、顕著な成果が表れ始めており、交流人口や関係人口の増加、本町の認知度や幸福度の向上、経済的な効果として、まちの活性化に大きな役割を果たすようになりつつあります。

こうした取り組みの方向性を維持しつつ、更なる成長を目指すためには、さまざまな分野で進化を続けることが求められます。また、豊かな自然環境や支え合いの町民文化、多様性を受け入れる風土といった本町の魅力を守り続け、未来を担う子どもたちに受け継ぐことも求められています。

町民の皆様から寄せられた多くの想いや希望を大切に、少子高齢化や人口減少による厳しい社会状況を乗り越え、これからの10年でさらに魅力的なまちとして成長し続け、未来へつなげる矢掛町を創造していきます。



まちの将来像

進化を続けて成長するまち

5つの基本目標

- | | |
|--------|------------------|
| 基本目標 1 | 元気に暮らせる健康長寿のまち |
| 基本目標 2 | 安全・安心で心地よいまち |
| 基本目標 3 | 歴史・文化のかおる教育のまち |
| 基本目標 4 | 活力ある産業が「交流」を生むまち |
| 基本目標 5 | 個性が輝く協働のまち |

「まちの将来像」と「5つの基本目標」に込めた思いを表現するシンボルとして生成 AI によりロゴマークを作成しました。



自然や農業、技術や進化を表現するとともに、地域の大切なものを守りながら、常に向上心を持って挑戦しようとする「まちの姿勢」を象徴し、多様性を尊重しつつ未来へ向かって止まることなく「進化 (EVOLVING)」し、「成長 (GROWING)」し続ける意志を示しています。

「まちの姿勢」を象徴し、多様性を尊重しつつ未来へ向かって止まることなく「進化 (EVOLVING)」し、「成長 (GROWING)」し続ける意志を示しています。

企業版ふるさと納税 寄付企業紹介

問 企画課企画係 ☎ (82) 1057

企業版ふるさと納税は、地方公共団体の地方創生に関する取り組みに対して、企業の皆様からご寄付いただく制度です。

令和7年度は11社の企業から企業版ふるさと納税の寄付をいただきました。町の取り組みに対しご理解・ご支援いただき、ありがとうございました。今後も活力あるまちづくりのため、ご賛同いただける企業の皆様からの寄付を募集します。詳しくはお問い合わせください。

- | ●ご寄付をいただいた企業様 (公表同意企業様のみ) | | ※寄付年月日順 |
|---------------------------|-----------------|--------------------|
| ・坂本産業株式会社 (笠岡市) | 代表取締役社長 坂本 修三 様 | ・アサヒ物産株式会社 (兵庫県) |
| ・株式会社大塚商会 (東京都) | 代表取締役社長 大塚 裕司 様 | 代表取締役 大西 能久 様 |
| ・OEC株式会社 (岡山市) | 代表取締役社長 佐藤 俊治 様 | ・株式会社カイトックホールディングス |
| | | 代表取締役 貝畑 雅二 様 |
| | | ・株式会社ホーコク |
| | | 代表取締役社長 宮本隆太郎 様 |

活用内容の例
矢掛高校魅力化事業
資源を生かした観光力強化
など

小中学生の修学旅行費を補助 ～子育て支援と金武町との交流促進～

問 教育課学校教育係 ☎(82) 1080

小中学校等で実施する修学旅行に要する経費の一部を補助することにより保護者の経済的負担を軽減するとともに、沖縄県金武町とのフレンドタウンシップ協定に基づく相互交流を深めることを目的に「矢掛町修学旅行費補助金制度」を開始しました。

- **補助対象者**
 - (1)町内に住所を有し、矢掛町立小中学校に在籍する児童生徒の保護者
 - (2)町内に住所を有し、町外の小中学校等に在籍する児童生徒の保護者
- **補助対象経費**
修学旅行に要する交通費、宿泊費、見学科など
- **補助金額**
 - ・小学校に在籍する児童の保護者・・・
児童1人につき 5,000円
 - ・中学校に在籍する生徒の保護者・・・
生徒1人につき 10,000円
 - ・修学旅行の行程に沖縄県金武町への滞在が含まれる場合、上記金額にそれぞれ 10,000円を加算
- **補助金の申請期限**
修学旅行を実施した日の属する年度の2月末日

フレンドタウン・金武町との交流促進、助成制度を新設

問 企画課企画係 ☎(82) 1057

フレンドタウンシップ協定に基づく住民の交流促進と相互の発展を目的として、沖縄県金武町への旅行費用の一部を助成します。

- **助成対象者**
 - ・満3歳以上の人で、町内在住または在勤の人
 - ・沖縄県金武町へ旅行する人で、金武町へ宿泊または金武町を訪問する人
- **助成額** (対象者1人当たり)

・金武町へ宿泊する人	12歳以上	20,000円
	3歳以上12歳未満	15,000円
・金武町を訪問する人	12歳以上	15,000円
	3歳以上12歳未満	10,000円
- **申請等**
 - ・旅行出発の7日前までに助成金の認定申請が必要です。
 - ・旅行終了後、必要書類を添えて助成金を交付申請してください。



町民の皆さんも利用対象に 空き家バンク・空き家改修補助金の対象拡大

問 企画課地域振興係 ☎(82) 1057

町では、空き家等の利活用と移住定住を促進するため「矢掛町空き家バンク」を運営しています。

令和8年度から、定住促進を図るため町外からの移住者だけでなく、町民の皆さんも「利用希望者」および「補助対象者」として活用できるようになりました。登録方法や物件情報は、町移住支援サイトをご覧ください。

空き家バンク

町民の皆さんも「空き家バンク」を利用できるようになりました。町内の住み替えなどを検討する際の物件探しや利用登録ができます。

- **年間実績**
- ・売買などの成約数 年間20～30件程度

※交渉や契約等は当事者間で行っていただきます。詳細情報や見学には「利用者登録」が必要です。



↑ 移住支援サイトはこちらから

空き家改修補助金(最大100万円)

空き家バンク登録物件の不要物の撤去や改修等に使える補助金です。

登録時に行う改修や、売買契約等の後に行う改修も補助対象となります。

- **補助額**
対象経費の1/2以内
- **補助上限額**
100万円/物件
※その他、要件などがあります。

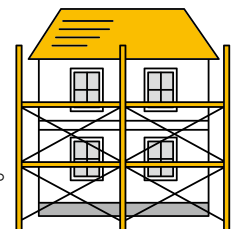



令和8年4月28日

アウトドアヴィレッジやかげ OPEN!!

問 アウトドアヴィレッジやかげ(矢掛町里山田952番地14) ☎(84) 1515

4月28日、小田川河川敷に、新たな賑わいの拠点となる「アウトドアヴィレッジやかげ」がオープンしました。

ユニットキャンプや小田川での水上アクティビティ、アウトドアショップ(モンベル矢掛店)、イタリア野菜を使った飲食店(Caffè dell'Orto)などが楽しめるアウトドア複合施設です。

小田川や嵐山の自然をより身近に感じながら、アウトドア活動を楽しんでみませんか？



矢掛町×mont-bell

「選ばれる町へ」、包括連携を推進

町は、令和4年8月に株式会社モンベルと包括連携協定を結びました。この協定は、アウトドア活動の促進を通じた地域の活性化と町民生活の質の向上を目指すものです。



アウトドアヴィレッジやかげを通じた交流人口の増加を目指すだけでなく、この協定に基づき、環境保全、教育、防災、農業、福祉など、多岐にわたる分野で連携を深めていきます。

連携事項

- 1 自然体験の促進による環境保全意識の醸成
- 2 子どもたちの生き抜いていく力の育成
- 3 自然体験の促進による健康増進
- 4 防災意識と災害対応力の向上
- 5 地域の魅力発信とエコツーリズムの促進による地域経済の活性化
- 6 農林水産業の活性化
- 7 高齢者、障がい者等の自然体験参加の促進

mont-bell club 町民の方はモンベルクラブの年会費が**お得に**
 お買い物などで **ポイント** が貯まる・使える
 1pt = 1円

矢掛町 フレンドカード
 通常年会費1,500円が 矢掛町民の方は **¥1,000** (税込)
 ご入会はモンベル矢掛店で

ほかにも全国2,300以上の提携施設での優待・会員限定のイベントへの招待など特典いっぱい 詳細はこちら ▶

役場の来庁者駐車場を拡張しました

問 財政課管財係 ☎(82) 1055

来庁者駐車場を新たに矢掛会館(矢掛公民館)東側に整備しました。庁舎前の駐車場が満車の場合や矢掛会館へお越しの際は、こちらの駐車場をご利用ください。

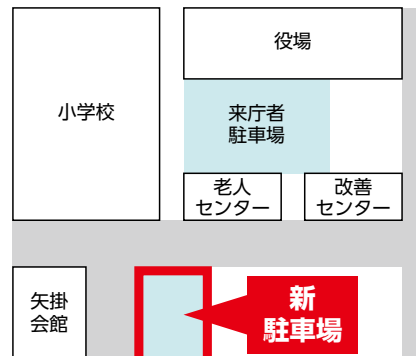

健康やかげポイント事業、参加者募集

問 健康推進課（保健センター内） ☎(82) 1013

令和7年度は453人に参加していただきました。

令和8年度はアプリも一新してより使いやすくなりました。健康は、毎日の積み重ね、数年単位で積み上げる財産です。健康づくりの一貫として、健康やかげポイント事業に参加しませんか？

事業後に行ったアンケートでは、多くの人が歩くきっかけができたと回答しています。食生活も見直すようになったり体重の計測頻度が増えたりと自分の健康に興味関心が持てるような結果が出ています。

参加方法など詳しくは町ホームページをご覧ください。



成人歯科健診について 6月4日～6月10日は「歯と口の健康週間」です

問 健康推進課（保健センター内） ☎(82) 1013

- 対象者 20～70歳
※これまで40～70歳の人でしたが、対象者を拡大しました
- 料 金 700円
- 期 間 5月～11月末
- 申込方法 (受診券をお持ちの人)
直接、町内歯科医院にお申し込みください。
(受診券をお持ちでない人)
健康推進課（保健センター内）で受診券の発行を受けた後、町内歯科医院にお申し込みください。

- <歯科健診を受けるメリット>
- ・口のなかに関する異常（むし歯や歯周病など）を早期に見つけられる
 - ・歯みがきでは取り除けない歯石や歯垢を除去できる。
 - ・歯みがき指導をしてもらえる。



高齢者肺炎球菌ワクチン接種

問 健康推進課（保健センター内） ☎(82) 1013

令和8年4月1日から、国の制度変更に伴い20価ワクチンが定期接種対象ワクチンとなりました。予防効果が従来のワクチン（23価）よりも高いとされています。任意接種についても20価ワクチンのみ助成対象となり、それぞれ負担額も変わります。

	定期接種	任意接種
対 象	①接種日時時点で65歳の人 ②60歳以上65歳未満の人であって、心臓、腎臓もしくは呼吸器の機能、ヒト免疫不全ウイルスによる免疫の機能に障害があり、医師が予防接種を必要と認めた人	66歳以上の人
接 種 費 用	自己負担額 3,500円	助成額 5,800円を差し引いた金額
手 続 き	・事前申請は不要です。医療機関へ直接予約してください。 ・対象者の中で、生活保護受給者は無料。接種前に本人確認書類を持参の上、健康推進課で手続きを行ってください。	・接種前に本人確認書類を持参の上、健康推進課で手続きを行ってください。発行した助成券をもって町内医療機関で接種してください。
実施医療機関	・町内医療機関 ・岡山県相互乗り入れ制度参加医療機関	・町内医療機関

※任意接種は、すでに定期接種として肺炎球菌ワクチンの助成を受けたことがある人は対象外です。

公会堂等集会施設備品整備事業補助金を拡充しました

問 町民課住民生活係 ☎(82)1011

地域コミュニティ活動の更なる振興と活性化を図るため、町内会等が設置する公会堂等集会施設の備品整備に係る補助金を拡充しました。エアコンを新たに設置する場合、補助率を1/2以内から8/10以内に引き上げ、補助限度額を50万円から100万円に引き上げました。

- **対象事業** 次の要件をすべて満たすもの
 - ・机、椅子など、矢掛町公会堂等集会施設備品整備事業補助金交付要綱に記載されている物品
 - ・取得予定価格が5万円を超え、かつ、性質または形状を変えずに長期間の使用に耐える物品で、公会堂等集会施設に備え付けて使用するもの
 - ・原則、町内業者から取得すること（据付けを含む）

- **対象事業費** 公会堂等集会施設の備品の整備に要する経費
- **補助金額**
 - ・補助率 対象事業費の1/2以内
(エアコンを新たに設置する場合、8/10以内)
 - ・補助限度額 100万円



問 町民課環境エネルギー係 ☎(82)1011

家庭用省エネルギー設備の導入には補助制度があります



地球温暖化対策として、町内の住宅（自己所有・自己居住のための住宅）等への省エネ設備を導入する人へ補助金を交付します。

詳細は、町ホームページをご確認ください。

※工事をする前に申請が必要です。（工事着手後の申請は受付できません）

※町が設けている他の補助制度との併用はできません。

※申請が予算額に達した時点で終了となります。



対象設備	設備の例	補助率等	補助金上限額
高効率給湯器	エコキュート/エコジョーズ/ハイブリッド型給湯器ほか	1/10	12万円
窓断熱	複層ガラス化、内窓設置ほか	1/10	15万円
蓄電池	リチウムイオン蓄電池/エネファーム	1/10	15万円
電気自動車(EV)	※軽EVに限る	1/10	15万円
EV充電器	普通充電器に限る	1/10	6万円
V2H充電設備	電気自動車等への充電および電気自動車等から建物への電力供給が可能な充電設備	1/10	15万円

町内河川等の水質・土壌検査の実施結果について



町では、水質や土壌の異常が発生していないかの調査のため、また、異常が疑われるときや、異常が発生したときのバックデータの収集のため、毎年、町内各所で水質検査と土壌検査を行っています。

令和7年度の調査では、すべての地点で異常はありませんでした。

今後も安全・安心なまちづくりのために水質・土壌の保全を行っていきます。

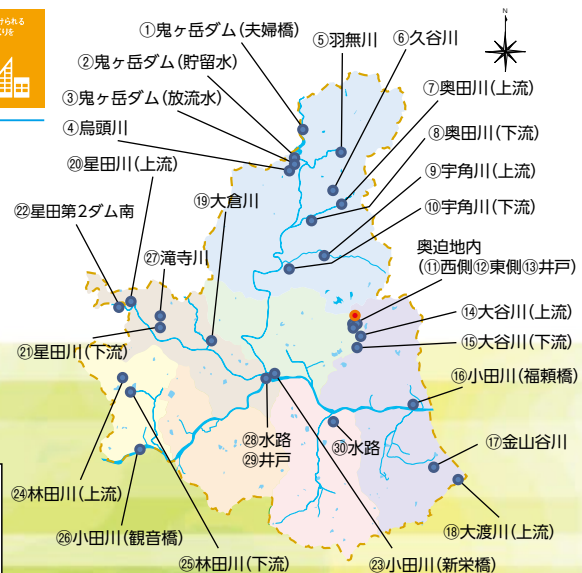

凡例	
●	水質検査箇所
●	土壌検査箇所

活用した事業を紹介

問 産業観光課農林振興係 ☎ (82) 1016

農地を借りて耕作されている人に、助成金を交付します

農地の流動化による経営規模の拡大を促進するとともに、農地の荒廃を防止し、農業の中核的担い手を育成するため、農地流動化助成金を交付します。

助成金の交付対象者には町から別途案内を送付します。

● 交付対象者

町内の農地に対し、3年以上の農地中間管理権を設定した、町内の農地耕作者（法人は本店または主たる事務所を町内に有する）

※町へ無届で農地を耕作している場合は対象外です。

● 助成金額等

● 以下の10aあたりの単価に、助成対象農地の合計面積を乗じて算出します。

期 間	農地中間管理権 (新 規)	農地中間管理権 (再 設 定)
3年以上6年未満	2,000円	1,000円
6年以上10年未満	5,000円	2,500円
10年以上	20,000円	10,000円



● ほ場整備未整備地等、耕作条件不利地については、単価を1.5倍とします。

農作物被害にお困りの人に、鳥獣侵入防止柵の設置補助金を交付します

イノシシ等による農作物の被害対策のため、鳥獣侵入防止柵（電気柵・ワイヤーメッシュ）の設置資材の補助を行います。なお、今年度から電気柵の草刈作業の負担軽減のために併設する除草シート等への補助を開始しましたので、あわせてご検討ください。

● 補助内容

事業種目	補 助 率	備 考
侵入防止柵	資材費の1/2以内 (最大20万円)	● 侵入防止柵の導入は新設が対象です。過去に補助を受けた柵の更新や修繕は対象外です。
新規 除草シート等	資材費の1/2以内 (最大5万円)	● この補助金または過去の補助金で導入した耐用年数期間内（8年）の電気柵の草刈作業の負担軽減のための除草シート等に限りです。 ● 過去に補助事業等で導入した除草シート等の更新や修繕は対象外です。

● 補助要件

- 矢掛町で農業生産を主たる業務として活動する団体等で、原則矢掛町に住所を有すること。
- 2戸以上の受益戸数がまとまって、一団の農地概ね3,000㎡以上を囲うこと。
- 囲う農地が現に耕作されていること。
- 地元住民で柵の設置・管理を行い、周辺の草刈り等の環境整備を合わせて行うこと。
- 耐用年数期間内（電気柵：8年間、ワイヤーメッシュ柵：14年間）は集落で協力して設置・維持管理を行う必要があります。この期間を経過するまで、柵の廃棄や更新（地元負担）はできません。

● 申請方法

まずは設置予定の侵入防止柵等について、産業観光課へご相談ください。内容を確認し、該当となる場合は、交付申請書に必要事項を記入の上、提出してください。



農業振興対策基金を

干柿を販売する農業者に、補助金を交付します

先人たちが脈々と伝承してきた干柿の生産振興を図るため、町内で干柿を生産し、販売している農家等に対して補助を行います。

令和8年中の販売額に応じて補助を行いますので、令和8年分の申告資料等を添付して、**令和9年3月15日まで**に提出してください。

● 交付対象者等

- 町内に住所を有する者で、第三者に干柿等を販売している農業者（法人）および集落営農組織。法人および集落営農組織は本店または主たる事務所を町内に有する者。
- 個人では、令和8年分の申告書の写し、所得税青色申告決算書または白色申告収支内訳書の写しを提出してください。法人の場合は、令和8年中の販売額がわかる決算報告書等の農業収入が確認できるものを提出してください。

● 補助金額

町内で生産された干柿の販売額の1/10以内（干柿の加工品を含む）



町内で新たに小菊を栽培される人に、補助金を交付します

町の特産品である小菊の生産振興を図り、次世代へ特産品の農産物を継承するため、町内で新たに小菊を栽培する人へ補助を行います。

● 交付対象者

町内に住所を有する者で、矢掛町小菊生産組合に新たに加入する新規栽培者かつ申請時以降も小菊栽培を継続する意思を有している者

● 補助金額

町内で小菊栽培初年度に係る補助対象経費の1/2以内（対象経費：種苗購入費、農業資材購入費）



Health Calendar June

6月の健康カレンダー



休日当番医を確認できます

休日当番医

と き	病 院 名	
7日(日)	おぐら整形外科	☎ (82) 3070
14日(日)	矢 掛 病 院	☎ (82) 1326
21日(日)	筒 井 医 院	☎ (82) 3113
28日(日)	矢 掛 病 院	☎ (82) 1326

※事前に連絡をしてから受診してください。

健康・子育て・こころ

と き	時間・会場	内 容
2日(火)	受付：午後0時30分～1時15分 会場：矢掛町保健センター	1歳6か月児健康診査 ※対象者には事前に案内を送付します。
11日(木)	受付：午前10時00分～10時30分 会場：矢掛町保健センター	育児相談
18日(木)	受付：午前9時30分～午後0時30分 会場：矢掛町保健センター	栄養教室

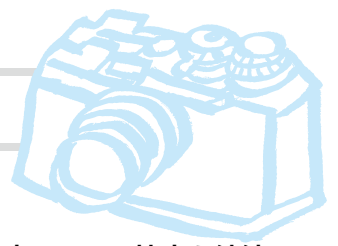

穴吹エンタープライズと包括連携協定を締結

3月30日、町は「やかげー譚」の指定管理者を務める穴吹エンタープライズと包括連携協定を結びました。

協定では、観光、移住定住、文化振興など、まちづくりに関するさまざまな分野で連携・協力することとしており、住民サービスの向上や町の活性化を目指します。

山岡町長は「この協定をきっかけに、町の発展に向けて、ともにチャレンジしていきたい」と話しました。

同社が協定を結ぶ自治体としては、矢掛町が全国初となります。



↑ 協定書を手にする（左から）三村社長と山岡町長

キッツエスジーエスと応急給水に関する協定を締結

4月8日、町はキッツエスジーエスと、災害時の応急給水に関する協定を結びました。

協定では、災害による断水発生時、町が保有する移動可能な浄水装置「アクアレスキュー」を運用するため、同社から技術的・人的な支援を受けるほか、装置が不足する場合には貸与を受けることとしています。

締結式で同社の高橋社長は「今後は町の防災訓練にも参加し、協力を深めていきたい」と話し、山岡町長は「プールや池の水を「安心・安全な生活用水」へと変えるこのシステムは、町民にとって、まさに「希望の水」になる」と期待を寄せました。

同社が協定を結ぶ自治体としては、矢掛町が中四国地方初となります。



↑ 協定書を手にする（左から）高橋社長と山岡町長

消防操法大会、日々の訓練の成果を披露

3月22日、第12回矢掛町消防団消防操法大会が開催されました。

これは、迅速的確な消防技術の向上を図り、消防用機械器具の取り扱いや操作の技術を競う大会です。

今大会は小型ポンプ操法の部に、美川、三谷、山田、中川の4分団が出場し、美川分団が見事に優勝しました。

なお、この結果を踏まえ、美川分団は7月5日に岡山県消防学校で開催される「第72回岡山県消防操法大会」へ矢掛町代表として出場します。



↑ 技術を競う消防団員



優勝した美川分団→

防火標語作品の最優秀賞が決定

町消防団が企画し、町内小学校の5年生を対象に募集した「防火標語作品」の最優秀賞に、川面小学校の奥村来愛さんの作品が選ばれました。3月6日には、表彰式が行われ、高木団長から奥村さんに表彰状が手渡されました。

受賞者・作品は次のとおりです。

最優秀賞：奥村来愛さん（川面小）

「消したかな？、思い出すより、見に行こう」

佳作：田中愛莉さん（矢掛小）

「風吹く日、外でのたき火、気をつけて」



↑（写真中央）賞状を手にする奥村さん

全国大会出場生徒を激励



第34回ヤングリーグ春季大会（3/28～3/30 岡山県）に出場。
ヤングMAKIBIクラブ所属
小北中学校2年生
齋藤皆仁さん（小田）

ご寄付をいただきました



4月13日、トマト銀行から夜光タスキ50本が町に寄贈されました。
交通安全啓発の出前講座などで高齢者に配布される予定です。

第64回筆塚祭を開催、古くなった筆を供養

4月18日、吉備真備公園入口の筆塚で筆塚祭が行われました。

筆塚は矢掛町名誉町民の書家・田中塊堂氏が書作活動を行う中で古くなった筆を供養するために昭和38年に建立されたものです。

この日、塊堂氏が設立した千草会の書家たちが出席。町内学校や書道団体から集められた約80本の筆を小田小学校の児童4人が代表して納筆。参列者は献花を行い、書芸術の普及と更なる発展を祈りました。



↑田中塊堂氏の功績をしのび、書芸術の発展を願う参加者たち



イタリア野菜活用レシピ

魅力たっぷり！旬のイタリア野菜を活かしたレシピを毎月紹介します。

矢掛町産イタリア野菜は、矢掛宿場の青空市きらりで購入することができます。

太陽の恵みとイタリアとのご縁から生まれた



矢掛町
イタリア野菜プロジェクト

Fiori di zucca fritti | 花ズッキーニのフリット

今月は、ズッキーニの中でも花の時期だけ味わえるフリットのレシピを紹介します。

材料

花ズッキーニ …… 6本
モッツアレラチーズ… 50g前後
アンチョビ
…… 2～3枚(オイル漬けのもの)
揚げ油(サラダオイルなど)…適量

衣

- 小麦粉 …… 60g
- ベーキングパウダー … 2g
- 炭酸水またはビール(冷やしておく)…… 80～90g
- オリーブオイル … 7～8g
- 塩 …… 2g

作り方

- ①花をそっと開き、花びらを破らないよう注意しながら、中の雌しべ、雄しべを取り除く。
- ②ぬらしたキッチンペーパーで表面の汚れを拭き取る。
- ③衣を作る。ふるいにかけて小麦粉、ベーキングパウダーの中に、炭酸水を入れ手早く混ぜたあと、オリーブオイル、塩を加えて混ぜる。
- ④花の中に、サイコロ大に切ったモッツアレラチーズを3個ほど(花の大きさによる)、小指の爪大くらいに切ったアンチョビ数切れを入れ、花びらの先をねじるようにして閉じる。花にチーズやアンチョビを詰めてから放置するとチーズから水気が出てしまうので、揚げる直前に詰めるほうがよい。
- ⑤鍋に油を熱し、④の花ズッキーニを③の衣にくぐらせて揚げる。この時、中でチーズが溶け出さないよう、花の先をねじりながら衣をくぐらせるとよい。





うスポーツ活動を通じて、人づくり、健康づくり、地域づくりの輪を広げます。

2 確かな学力の定着・切れ目のない支援の充実

- 「学びを委ねる授業」に向けて、1人1台端末の積極的な活用を進め、児童生徒が学びに向かう力を育成します。
- 子どもたち一人一人の教育ニーズに応じた切れ目のない支援を行うことにより、特別支援教育の充実に努めます。



↑1人1台端末の活用

3 不登校やいじめの未然防止・児童生徒の居場所づくり

- 長期欠席・不登校の未然防止に向けて、自立応援室指導員・登校支援員を中心とし、外部人材や関係機関と連携しながら、組織的な体制づくりや保こ小中連携の強化に努めます。
- いじめの未然防止に向けて、1人1台端末を活用した心の健康観察や教育相談を充実させ、早期発見に努めます。



↑イングリッシュ・デイ

4 暮らしを豊かにする学びやデジタル教育の推進

- 人々の生活に役立つ学びを推進することで暮らしを豊かにするとともに、デジタルデバインド（デジタル格差解消）事業に取り組みます。

5 グローバル社会における国際交流活動

- グローバル化する社会において、英語を楽しみながら学び、異文化理解を深める人材を育成します。

Ⅲ 基本方針

学びを通じたウェルビーイングの向上

多様で豊かな学びを通じて、学びを活かし支えあい、幸福感や生きがいを醸成

1 地区公民館や各種団体を核としたつながりづくり

- 地区公民館、地域学校協働活動推進員、各種ボランティア、スポーツ団体、文化芸術団体等を核とした交流やつながりづくりの推進および奨励を行います。



↑地域合同防災訓練（中川地区）

2 文化財の保護と活用

- 先人の知恵や技、自然の造形美、希少な動植物などについて正しく学び、町民の文化的向上に資するため、文化財の適切な保護保存を図ります。
- 文化財の活用を推進し、ふるさとへの理解を深めることで郷土愛の醸成に努めます。



↑文化財説明会

3 文化芸術の振興と支援（文化施設の活用）

- 文化センター・美術館・図書館において、文化芸術・読書活動に親しむ機会を提供し、関心を高めることで積極的な参加を促進するとともに、町内外への情報発信に努めます。
- 文化協会、音楽協会をはじめ地域において活動する個人・団体等と連携し、その活動を支援することで町民の自主的な文化芸術活動を奨励、促進します。

4 スポーツ活動の推進

- 個々の体力や年齢・技術・興味・目的に応じて、いつでも・どこでも・生涯にわたり、スポーツを身近に感じることができるよう、町民のライフステージに応じたスポーツ活動を実現します。



↑本陣マラソン大会



令和8年度に計画的に取り組む教育施策

I 基本方針

ふるさとやかげを愛する人づくり

自分や人・地域のつながりを大切にし、郷土を愛する教育の推進

1 学校・家庭・地域の協働推進および地域教育力の向上

- 身近な人・地域・歴史を知る学びを地域と連携して取り組むことで、やかげを愛し、郷土に誇りをもつ人材を育成します。
- 地域の人や児童・生徒の意見を取り入れながら、学校の目標やカリキュラムを作成し地域とともにある学校運営を行います。
- 中学校部活動の地域展開を推進するために、矢掛高校・やかげスポーツクラブと連携し、各種目のクラブ化を推進します。
- 学校・家庭・地域が連携し、安全で安心して学べる環境づくりに取り組みます。



↑矢中矢高合同部活動

2 矢掛町の保こ小中高(保育園こども園小中高等学校)の連携

- 町内の教育機関が連携し、生活・学習規律等についても一貫した指導を行います。
- 小・中学校へのスムーズな入学にむけて、学校園や学校間の連携を大切にし、交流活動・合同授業・小中教員合同研修等を行います。また、小学校の適正規模について検討します。
- 業務量管理・健康確保措置実施計画に基づき、教職員の業務の見直しを行い、教職員の負担軽減とやりがい醸成に取り組みます。
- 矢掛高校生が地域で活躍することが矢掛町全体の活力につながります。矢掛高校魅力化アップのため、ニーズに応じたさまざまな支援を行います。



↑合同授業(論語)

3 夢や目標を育む教育の推進

- 子どもたちが、地域課題やまちづくりについて考えたり、提案したりする機会を設けます。
- 多様な人々との出会いや交流を通して、子どもたちが自身の将来に夢を膨らませたり、自分の未来に期待を抱いたりできるよう取り組みます。

4 家庭教育・人権教育の充実

- 子どもを健やかに育てていくために、親が互いに子育てについて学び、親として育ち合う交流や講座を開催することにより、子育て・家庭教育力向上を図ります。
- 一人一人が知識の習得にとどまらず、日常生活で活かせる「人権感覚」を身につけることができるよう、具体的な人権課題に即した内容で、学校・地域・企業等で計画的な啓発や研修を実施します。



↑親育ち応援プログラム

II 基本方針

変化の激しい社会を切り拓く力の育成

主体性や自己肯定感を育み、持続可能な社会の担い手を育成

1 豊かな心・健やかな体の育成

- 論語教育や夢育等を進めることにより、就学前から主体性や豊かな心の育成に努めます。
- 小・中学校において、家庭科や給食時に、栄養教諭等による食生活・食事が果たす役割についての指導を行います。
- 「スポーツに親しみ、スポーツを楽しみ、スポーツを支える」とい



↑アブレイズバレーボール教室



図書館だより 問 矢掛町立図書館 ☎(82)2100 有線 0630

若葉が初夏の日差しに輝く季節となりました。

4月21日から5月17日までの子ども読書週間では、子どもたちは家族と一緒に図書館に来て本を読んだり、イベントに参加したりと楽しいひと時を過ごしていました。

さて、図書館には3つの役割があります。①知的遺産を保存し、活用する ②住民の読書施設として ③地域の情報の拠点としてです。さまざまな場面で、利用者の皆さんのお役に立てるようにしていきたいと思っています。

図書館のイベント

おはなしらんど

- ◆とき 5月23日(土) 午前10時30分～
- ◆ところ 図書館 幼児コーナー
- ◆内容 えほんの会「ゆめ」の皆さんによる絵本の読み聞かせやエプロンシアターなど楽しいおはなしがいっぱい。

*詳しい内容はHP やチラシ等でご確認ください。

えいごであそぼう

- ◆とき 6月13日(土) 午前10時30分～
- ◆ところ リハーサル室
- ◆内容 えいごの歌あそびやおはなし、ゲームなど

*詳しい内容はHP やチラシ等でご確認ください。

おすすめの1冊

「経営と冒険」

辰野 勇/著 日経BP 日本経済新聞出版

冒険家、経営者、社会活動家としての顔を持つモンベル創業者が自身のアクティブな半生をつづる。

郷土にゆかりのある本

「聞き書き集やかげ第12号」

やかげ聞き書き人の会/発行・編集

「聞き書き集やかげ」の第12号です。ぜひ、ご覧ください。

NEW 新しいDVDが入りました



DVDは1人1点
1週間の貸出です。

邦画	35年目のラブレター	出演：笑福亭鶴瓶、原田知世 ほか
アニメ	君たちはどう生きるか メアリと魔女の花 ふしぎ駄菓子屋銭天堂 3巻	監督：宮崎 駿 声の出演：杉咲 花、神木隆之介 ほか 原作：廣嶋玲子

6月の図書館カレンダー

日	月	火	水	木	金	土
	1	2	3	4	5	6
7	8	9	10	11	12	13
14	15	16	17	18	19	20
21	22	23	24	25	26	27
28	29	30				

5月の休館日 11日(月)・18日(月)・25日(月)
は休館日



美術館だより 問 やかげ郷土美術館 ☎(82)2110 有線 8850

常設展示室

常設展示室休室のお知らせ

空調等改修工事のため、工事完了（6月下旬ごろ）まで休室します。常設展示室以外の施設は、通常どおり利用できます。

町民ギャラリー

*鑑賞無料

- ◆どんぐり写真クラブ展 6月2日(火)～7日(日) 午後4時

やがげの いきまのがたり

【第83回 コシダ】

コシダは日当たりが良くやや乾燥した環境で生育するシダ植物で、町内では花崗岩質の山の斜面をかなりの面積でおおっていることがあります。

マツタケがたくさん採れていた1960年代ごろまでは、収穫したマツタケをかご（ふご）に入れる際に緩衝材としてコシダを敷いて傷まないようにしていました。



斜面をおおうコシダ



葉の軸はふたまたに分岐していく

【文・写真 矢掛 SATOYAMA 未来計画】



我が家のアイドル

満1歳のお祝いに写真を掲載しませんか?



★対象者★ 町内在住で令和7年6月生まれのお子さん

★応募期限★ 令和8年5月20日(水)必着

★応募方法★ 写真に①住所②氏名(ふりがな)③性別④生年月日⑤電話番号⑥20字程度のメッセージを添えてご応募ください。

★応募・お問い合わせ★

総務防災課秘書広報・町活性化推進室
〒714-1297(役場専用) 矢掛町矢掛3018
☎(82)1010

文化協会
柳

作品 四月

紫
しめの選

一斉に芽吹く豊かな里の山

田中 恵

虫喰いも晩生も咲いてみんな春

池田 たか子

花芽つみ味噌汁ちよつと色どりを

江木 基夫

夏野菜食べる望みの芽が伸びる

池田 信夫

雨上がり雑草元気に顔を出す

鈴木 なつ

しぶとさと路傍の草に春感じ

溝口 豊和

神木も枯れてしまえば邪魔になる

渡辺 和彦

修理して新品よりも高くつき

山元 ともえ

コレクション断捨離するか極めるか

森本 かのこ

言い訳をつけて自分を許す癖

椎葉 つとむ

予備軍と思うてなるかまた計報

江尻 容子

がんばらず楽しく暮すケセラセラ

渡辺 ヒロコ

旅立ちの季節諭吉も栄一も

選者 吟

文化協会
俳句

作品 四月

岩崎多佳男選

菜の花も添へて一人の詣で道

江尻 容子

夫植えし桜に凭れ目を閉じる

江尻 千歳

働き終へし畑に落花のひとしきり

岡田 康子

目の手術終へて前山春の色

柏原 茂子

一雨にふくらんで来し朝桜

江木 公子

残照に心寄せあふ黄水仙

岩崎 多佳男



おしらせ

information

矢掛町の人口

総数 12,753人 (-30)
 男 6,177人 (-17)
 女 6,576人 (-13)
 世帯数 5,508世帯 (+13)

令和8年4月20日現在
 ()内は前月との比較

- まちな花 サクラ
- まちな鳥 ウグイス
- まちな木 アカマツ

各課直通電話

矢掛町役場(代) (0866)

☎ (82) 1010

- 総務防災課 ☎ (82) 1010
- 企画課 ☎ (82) 1057
- 財政課 ☎ (82) 1055
- 町民課 ☎ (82) 1011
- 税務課 ☎ (82) 1030
- 出納室 ☎ (82) 1012
- 健康推進課 ☎ (82) 1013
- こどもみらい課 ☎ (82) 1060
- 福祉介護課 ☎ (82) 1026
- 産業観光課 ☎ (82) 1016
- 建設課 ☎ (82) 1014
- 上下水道課 ☎ (82) 0173
- 議会事務局 ☎ (82) 1119
- 教育委員会 ☎ (82) 1080
- 教育課 ☎ (82) 1080

イベント

高梁川流域市町を巡る健康づくりウォーキング

●とき 6月6日(土) 午前9時30分〜午後2時

●コース 町農村環境改善センター↓矢掛町総合運動公園↓道の駅「山陽道やかげ宿」↓旧矢掛本陣石井家住宅・旧矢掛脇本陣高草家住宅【自由散策】など約6・5km

●集合場所 町農村環境改善センター 多目的ホール

●講師 川崎医療福祉大学医療技術学部健康体育学科 教授 脇本敏裕氏

●対象 前岡優里氏

●対象 高梁川流域圏(新見市、高梁市、総社市、早島町、倉敷市、矢掛町、井原市、浅口市、里庄町、笠岡市)に在住で、

健康づくりや運動に関心のある人

●募集人数 100人
 ●参加料 1,000円(軽食・旧矢掛本陣石井家住宅入館料含む)【当日集金】

●申込期間 4月22日(水)〜5月22日(金)

●申込方法 ①倉敷スポーツナビ(二次元コード)から申込



②ハガキに必要事項を記入し、倉敷市スポーツ振興協会へ郵送
 ③倉敷市スポーツ振興協会または倉敷市スポーツ振興課(倉敷市西中新田640番地)で専用の申込用紙に必要事項を記入
 問公益財団法人倉敷市スポーツ振興協会(〒710-0835 倉敷市四十瀬4番地)
 ☎086(434)3410

募集

夏休み期間中のプール監視等アルバイト募集

●勤務内容 プール監視、受付事務、施設管理補助ほか

●任用期間 7月18日(土)〜8月31日(月)

●勤務時間 午前8時30分〜午後5時

●募集人数 数名(高校生または大学生)

●賃金 1,147円/時間

●募集期限 6月12日(金) 午後5時まで

●面接 6月18日(木) 午後3時から

●その他 ・18歳未満の人は保護者の承認が必要です。

※高校生は学校の承諾が必要です。

問海洋センター ☎(83)1100

令和8年度夏休み水泳教室生募集

●対象 水泳・アクアヨガを習いたい人

●募集教室 子ども(小学生・幼児)、4泳法(概ね4級以上)、成人(男・女、アクアビクス)

●募集期間 5月29日(金)〜6月21日(日)

※定員になり次第、締め切りま

す。

※町外者は、募集期間、受講料が町内者と異なります。

問海洋センター ☎(83)1100



有料広告

JR新倉敷駅南徒歩17分

【診療科】
 胃腸外科 / 内科 / 外科 / 肛門外科 /
 整形外科 / リハビリテーション科
 皮膚科 / 泌尿器科



新倉敷メディカルスクエア

〒713-8102 岡山県倉敷市玉島1719 ☎086-525-5001
<https://www.sinkura-hsp.com>

有料広告

小野石材工業(株)

〒714-1201 小田郡矢掛町矢掛一八四一五
 ☎086(82)05115
 info@onosaki.net
<http://www.onoseki.net/>

心をあらわす贈り物
お線香
 あります。

贈答品、ご進物用お線香
 ご家庭用、フレグランス
 ペットのご供養品など
 嫌な草、お任せ下さい。
 お墓掃除・草刈り作業
 代行いたします。

墓地やお庭の防草対策致します。

採石加工・墓石販売施工・末・般・終活・お墓のり



相談

ハローワーク笠岡 出張相談 in 矢掛

- とき 5月22日(金)、6月12日(金) 午前10時～午後3時(正午から午後1時を除く)
- ところ 役場1階第1相談室
- 相談内容 ハローワーク笠岡の職員が求人情報の提供・職業相談等を行います。
- 相談料 無料
- 対象者 町内に住所を有する人
- その他 産業観光課へ電話予約をお願いします。予約なしでも相談可能ですが、予約されている人を優先します。

問 産業観光課商業観光係
☎(82)10116
ハローワーク笠岡
☎0865(62)2147

岡山県よろず支援拠点 出張相談所 in 矢掛町

- とき 6月17日(水) 午前10時～午後5時(正午から午後1時を除く)
- ところ 備中西商工会本部(矢掛)
- 対象者 中小企業者、小規模事業者
- 申込締切 6月10日(水) 午後5時まで
- 内容 日常生活での悩みごと、家庭・近所での悩みごと、悪徳商法、多重債務など
- 相談料 無料・秘密厳守
- 対象者 町内に住所を有する人
- その他 産業観光課へ電話予約をお願いします。予約なしでも相談可能ですが、予約されている人を優先します。

※相談無料・秘密厳守
問 町民課住民生活係
☎(82)10111

●とき 6月3日(水)・10日(水)・17日(水)・24日(水) 午前9時～正午

●ところ 岡山地方法務局笠岡支局

●内容 日常生活での悩みごと、家庭・近所での悩みごと、結婚問題、悪徳商法、多重債務など

●とき 6月12日(金) 午前9時～正午

●ところ やかげ文化センター2階 会議室

●内容 日常生活・家庭・近所の悩みごと、悪徳商法、多重債務など

●とき 5月29日(金) 午前9時～正午

●ところ やかげ文化センター2階 会議室

●とき 6月10日(水) 午前10時～正午

●ところ 岡山地方法務局笠岡支局

●内容 日常生活での悩みごと、家庭・近所での悩みごと、結婚問題、悪徳商法、多重債務など

●とき 6月10日(水) 午前10時～正午

●ところ 岡山地方法務局笠岡支局

●内容 日常生活での悩みごと、家庭・近所での悩みごと、結婚問題、悪徳商法、多重債務など

●とき 6月10日(水) 午前10時～正午

●ところ 岡山地方法務局笠岡支局

●内容 日常生活での悩みごと、家庭・近所での悩みごと、結婚問題、悪徳商法、多重債務など

●とき 6月6日(土)、20日(土) 午前9時～11時

●ところ 町農村環境改善センター2階 談話室

●対応者 ペットライフやかげ問 町民課環境エネルギー係

●とき 6月6日(土)、20日(土) 午前9時～11時

●ところ 町農村環境改善センター2階 談話室

●対応者 ペットライフやかげ問 町民課環境エネルギー係

●とき 6月6日(土)、20日(土) 午前9時～11時

●ところ 町農村環境改善センター2階 談話室

●内容 日常生活での悩みごと、家庭・近所での悩みごと、結婚問題、悪徳商法、多重債務など

お知らせ

6月1日～6月7日は「水道週間」

6月1日から1週間「たいせつな水道守ろう 未来へと」をスローガンに、第68回水道週間が実施されます。日常生活に欠かせない水道について理解と関心を深めましょう。
問 上下水道課業務係
☎(82)0173



町下水道排水設備指定工事店の新規指定の受付

町下水道排水設備指定工事店の新規指定の受付を行います。申請者条件および申請書類の入手法など、詳しくは町ホームページをご覧ください。



●申請受付期間 6月1日(月)～6月30日(火) ※土日を除く。
問 上下水道課業務係
☎(82)0173

熱中症を予防しましょう

熱中症といえば、夏のイメージですが、熱中症による救急搬送は、5月下旬から増え始めます。昨年度は、熱中症による救急搬送者数が統計史上、過去最多となっています。

高齢者、子ども、持病や障がいのある人、肥満の人は熱中症弱者といつて、熱中症になりやすい人たちです。身近な人はエアコンの使用やこまめな水分・塩分補給等を行うよう声かけをしてください。

今年も暑くなる見込みです。予防行動を徹底しましょう。
●熱中症の予防行動

- ・無理な節電をせず、エアコンを適切に使用する。また、カーテンやすだれを利用して、日差しをさえぎる。
- ・扇風機や送風機を活用し、室内の空気を動かす。
- ・涼しい服装で過ごす。
- ・普段以上にこまめに水分・塩分を補給する。
- ・気温が高い時は外出を避ける。

問健康推進課(保健センター内)
☎(82)1013



5月17日は「世界高血圧デー」です

高血圧は、自覚症状がほとんどないまま進行し、脳卒中や心疾患、腎臓病などの重大な病気の原因となります。

「症状がないから大丈夫」と思わず、日頃から血圧を意識することが大切です。

●高血圧とは

血圧が高い状態が続くと、血管に負担がかかり、さまざまな病気を引き起こし、脳卒中や心筋梗塞、慢性腎臓病(CKD)といった病気につながる可能性があります。

- 血圧を知りましょう
- 健診で血圧を確認しましょう
- 家庭でも定期的に測りましょう
- 「少し高い」と言われた人は放置しないことが大切です
- 予防のポイント
- 減塩(1日6g未満を目標に)
- 適度な運動(ウォーキングなど)
- 禁煙・飲酒

問健康推進課(保健センター内)
☎(82)1013

ハンセン病元患者家族に対する補償金の支給

この補償金は、国が誤った政策により、元患者のご家族の皆さんに多大な苦痛と苦難を強いてきたことを心からお詫びし、その精神的苦痛を慰謝するためのものであります。請求に関する情報が、請求者およびその指定する者以外に知られることが無いよう配慮されています。

請求期限は、令和11年11月21日までです。秘密は守られますので、まずは、お電話でご相談ください。

●厚生労働省補償金担当窓口
電話番号 03(3595)2262

受付時間 午前10時～午後4時

- 対象者 (ア)配偶者(事実婚も含む)、(イ)親、子、(ウ)親・子の配偶者および配偶者の親・子等、(エ)兄弟姉妹、(オ)祖父母、孫、(カ)祖父母・兄弟姉妹・孫の配偶者および配偶者の祖父母・兄弟姉妹・孫等、(キ)曾祖父母、ひ孫、おじ、おば、おい、めい
- ※同居など一定の要件が必要な場合があります。
- 補償金額 (ア)～(ウ)は180万円、(エ)～(キ)は130万円

問健康推進課(保健センター内)
☎(82)1013

厚生労働省主催「令和8年度慰霊巡拝」の実施

●参加できる遺族の範囲
慰霊巡拝を行う戦域における戦没者の遺族(配偶者(再婚した者を除く)、父母、子、兄弟姉妹、参加遺族(子・兄弟姉妹)の配偶者、戦没者の孫、戦没者の甥・姪)。

※政府の実施した当該戦域における戦没者遺骨収集および慰霊巡拝に参加したことのない者および当該戦域を一度も訪問したことのない者を優先する。

●参加条件

健康状態が良好な者で、航空機等による長途の旅行および気

- 参加費用
「国家公務員等の旅費に関する法律」により算出された旅費(外国および国内旅費)の合計額の3分の1が国から補助されます。(同行する介助者については、補助金の支給はありません。)
- 派遣地域・時期
詳細の内容については、お問い合わせください。

問福祉介護課福祉推進係
☎(82)1026

住宅用火災警報器の設置・維持管理等

私たちの生命・財産を住宅火災から守るため、火災の発生をいち早く知らせられる住宅用火災警報器の設置が義務付けられています。

住宅用火災警報器は古くなると電子部品の劣化や電池切れなどで煙または熱を感知しなくなることがあるので、設置から10年を目安に取り替えましょう。

全国では、住宅用火災警報器を設置していただくことで、火事を未然に防ぐことができた、火事が大きくなる前に避難することができたなど、多くの事例が報

手当・給付のお知らせ

手当・給付の内容	振込日	問い合わせ先
後期高齢者療養費(コルセット等)(3月申請分)	6月5日(金)	健康推進課 健康庶務係 ☎(82)1013
高額療養費(4月申請分)	5月15日(金)	
子ども医療費 ひとり親家庭等医療費(4月申請分)	5月28日(木)	こどもみらい課 子育て支援係 ☎(82)1060
児童手当(4・5月分)	6月5日(金)	
心身障害者医療費(4月申請分)	5月28日(木)	福祉介護課福祉推進係 ☎(82)1026

今月の納税・納付

納税・納付いただくもの	口座振替日	納期限
軽自動車税(全期) 固定資産税(1期)	6月1日(月)	6月1日(月)
水道料金・下水道料金 (山田・川面・中川地区)	5月25日(月)	6月1日(月)

※口座振替の人は、前日までに残高を確認してください。
※納税・納付は安全・便利・確実な口座振替をご利用ください。
※コンビニ納付・スマホ納付もできます。ご利用ください。

告されています。

有事の際に正しく作動するよう、適正な場所に設置して、定期的に点検を行います。

なお、消防職員が住宅用火災警報器の設置調査に伺うことがありますが、販売や斡旋を行うことは一切ありません。

問消防本部予防課

☎(62)9402

クリーンハウス開館日

岡山県消費生活問題研究協議会
矢掛支部

6月8日(月)、15日(月)、22日(月)
午前9時30分～11時30分
パトナタッチリサイクル

6月1日(月)、8日(月)、15日(月)、
22日(月) 午前10時～午後3時
問クリーンハウス(町民課)
☎(82)1011

ご寄付いただき
ありがとうございます

(4月19日時点/敬称略)

▼三谷公民館へ(金一封) 津尾
忠宏(東三成)

▼川面公民館へ(金一封) 匿名
希望

▼中川公民館へ(金一封) 石井

辰夫(本堀)、渡邊静子(浅海)、

時松義典(江良)、匿名希望

▼小田公民館へ(金一封) 下中

榎基(小田)

▼矢掛町へ(金一封) 岡山県建設業協会矢掛支部、(カヤック、サップ) 矢掛ライオンズクラブ

▼町立図書館へ(DVD) 公益財団法人藤井財団(大阪府)

▼矢掛中学校へ(DVD) 公益財団法人藤井財団(大阪府)

お詫びと訂正

広報やかげ4月号21ページの「自衛隊入隊予定者を激励」の記事で入隊予定者の住所を「小林」としていましたが、正しくは「本堀」でした。

お詫びして訂正いたします。

声の広報やかげを ご利用ください

町ホームページでは、「広報やかげ」を読み上げる「声の広報やかげ」を掲載しています。音訳しているのは「やかげ朗読ボランティア」の皆さんです。パソコンやスマートフォンで、どこからでも聴くことができます。「声の広報やかげ」で検索してください。また、役場福祉介護課や町立図書館では音訳CDの貸し出しを行っています。「福祉の町やかげ」、「議会だより」のCDもありますので、ご利用ください。

ドリームジャンボ
1等・前後賞合わせて
5億円
1等・前後賞合わせて
1億円
2種類同時発売! 5/1(金)~5/30(土)

ドリームジャンボ 2等も1億円!
ドリームジャンボ ミニ 1等・前後賞合わせて1億円!

ジャンボが楽しくなる、3つの買い方!

3連バラ	毎週100	毎バラ100
9,000円	30,000円	30,000円

第1106回 全国自治宝くじ ドリームジャンボ宝くじ
1等3億円×12本・前後賞1億円(抽当確率360億分・12ユニットの場合)×1ユニット1,000万円
第1107回 全国自治宝くじ ドリームジャンボミニ
1等5,000万円×25本・前後賞2,500万円(抽当確率150億分・5ユニットの場合)×1ユニット1,000万円
抽当日はとも6月10日(水) 宝くじ開当日は6月16日(火)に当たります。各1枚300円
*お買い合わせ先:宝くじコールセンター
TEL 0570-01-1192(ナビダイヤル有線) TEL 011-330-0777(有線)
宝くじ公式サイト https://www.takarakuji-official.jp/

警察からののお知らせ 井原警察署

〈悪質商法にご用心!〉

「必ず儲かる、すぐに元が取れる」などの文言で、言葉巧みに現金をだまし取ろうとしたり、不安をおおってリフォーム工事の契約を迫ったりする悪質業者が、今でもたくさん見受けられます。被害にあわないためのポイントは、「悪質業者はう・そ・つ・き!」

- ㊦ うまい話は信用しない。
絶対儲かる話には大きな落とし穴があります。
- ㊧ そうだんする。
ひとりで判断せず、家族などに相談をしましょう。
- ㊨ つられて返事をしない、すぐに契約しない。
言葉巧みにすぐに契約を迫ってきます。
- ㊩ きっぱり、はっきり、断る。
曖昧な返事をせずきっぱり、はっきりと断りましょう。

少しでも不安を感じた場合は、すぐに契約をせず、親や身近な人、最寄りの警察署、交番・駐在所または警察本部に必ず相談しましょう。



〈生活道路では制限速度に気を付けて〉

令和8年9月1日に改正道路交通法施行令が施行され、生活道路における自動車の法定速度が現行の時速60キロから時速30キロに引き下げられます。

- なお、法定速度が時速60キロのままの道路については、
- 道路標識または道路標示による中央線または車両通行帯が設けられている一般道路
 - 道路の構造上または柵その他の工作物により自動車の通行が往復の方向別に分離されている一般道路
 - 高速自動車国道のうち、本線車道ならびにこれに接する加速車線および減速車線以外のもの
 - 自動車専用道路となり、更に道路標識または道路標示により最高速度が指定されている道路では、その速度が最高速度となります。
速度を守って、安全運転を心掛けましょう。



井原警察署 ☎(62)9110 ※ガイダンスによるご案内です。



❀ ようこそ！矢掛高校へ ❀

4月8日(水)普通科44名、地域ビジネス科26名の生徒を迎え、令和8年度がスタートしました。入学式では、新入生代表が、「伝統ある矢掛高校でそれぞれの目標や夢をかなえるため、3年間努力し続けることを誓います」と力強く宣誓しました。新しい制服に身を包み、輝きを放つ新入生とのこれからの学校生活が楽しみです！

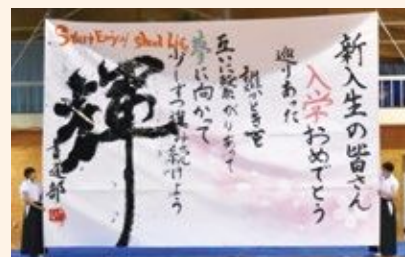

「やかげ学2.0」始動

学校設定科目「やかげ学」が始まり15年。学びのフィールドを矢掛町の多くの施設に置き、多くの矢掛町の人たちに協力をいただき、矢掛高校の生徒たちは大きく成長してきました。そして、時代の変化にも対応し、今年度、生徒たちの成長が「矢掛町の魅力化」に大きく貢献できるよう更なる高みを求めて「やかげ学2.0」を始動しました。新しい取り組みの一部をご紹介します。

○矢掛高校生の成長（メリット）

- 特定分野における**理解の深化**
- 自分が希望すること**実行する力**
- 目的を達成するために**協働する力**
- 相手のメリットを**想像する力**
- 自他の目的を達成するための企画を**提案する力**

○町内各施設・団体等にとってのメリット

- **自分たちの困りどころ**に手が届く
- **矢掛町への貢献**に繋がる
→地域のイベント、観光が盛り上がる
- **世代、文化を超えた交流**に繋がる
→高校とだけでなく、その他の繋がりを増やせる

○矢掛高校生の取り組み

【例】

- 防災チーム**：防災教育の推進、避難訓練等の補助など
- 観光チーム**：町内イベントの企画・補助など
- 国際チーム**：外国人観光客に向けた情報提供、町内在住外国人との交流など

○町内各施設・団体等が取り組みたいこと

【例】

- 矢掛町のPR、まちおこし
→町内イベントへの若者参加の促進
- ビジネスカレッジ
→高校生と留学生との交流
留学生が日本での生活に馴染むきっかけづくりなど



合格体験座談会

3月26日(木)国公立大学に合格した3年生による合格体験座談会を行いました。学習の進め方や面接・小論文対策、日ごろからの積み重ねの大切さなどの具体的な話に、生徒たちはメモを取りながら熱心に耳を傾けていました。新学期からの取り組みに期待しています。

＝ 矢高生の成長は矢掛町の魅力化に繋がっています ＝

—SDGsの観点から— 広報やかげ等、配送停止申請はコチラから



令和5年度から広報紙の町内全世帯配布をはじめました。広報紙は、ホームページなどでも閲覧できます。SDGsの観点から、紙媒体のお届けを停止し、WEB媒体での閲覧にご協力いただける人は、次のQRコードから配送停止申請をお願いします。



配送停止申請→

問 総務防災課秘書広報・町活性化推進室 ☎(82)1010 有線0522

町からの各種お知らせを配信中！
友だち登録をお願いします。

町公式
ホームページ



町公式
LINE



この広報紙は環境に優しい紙を使用しています。