



広報

やかげ

YAKAGE TIMES



2026

1

No.670

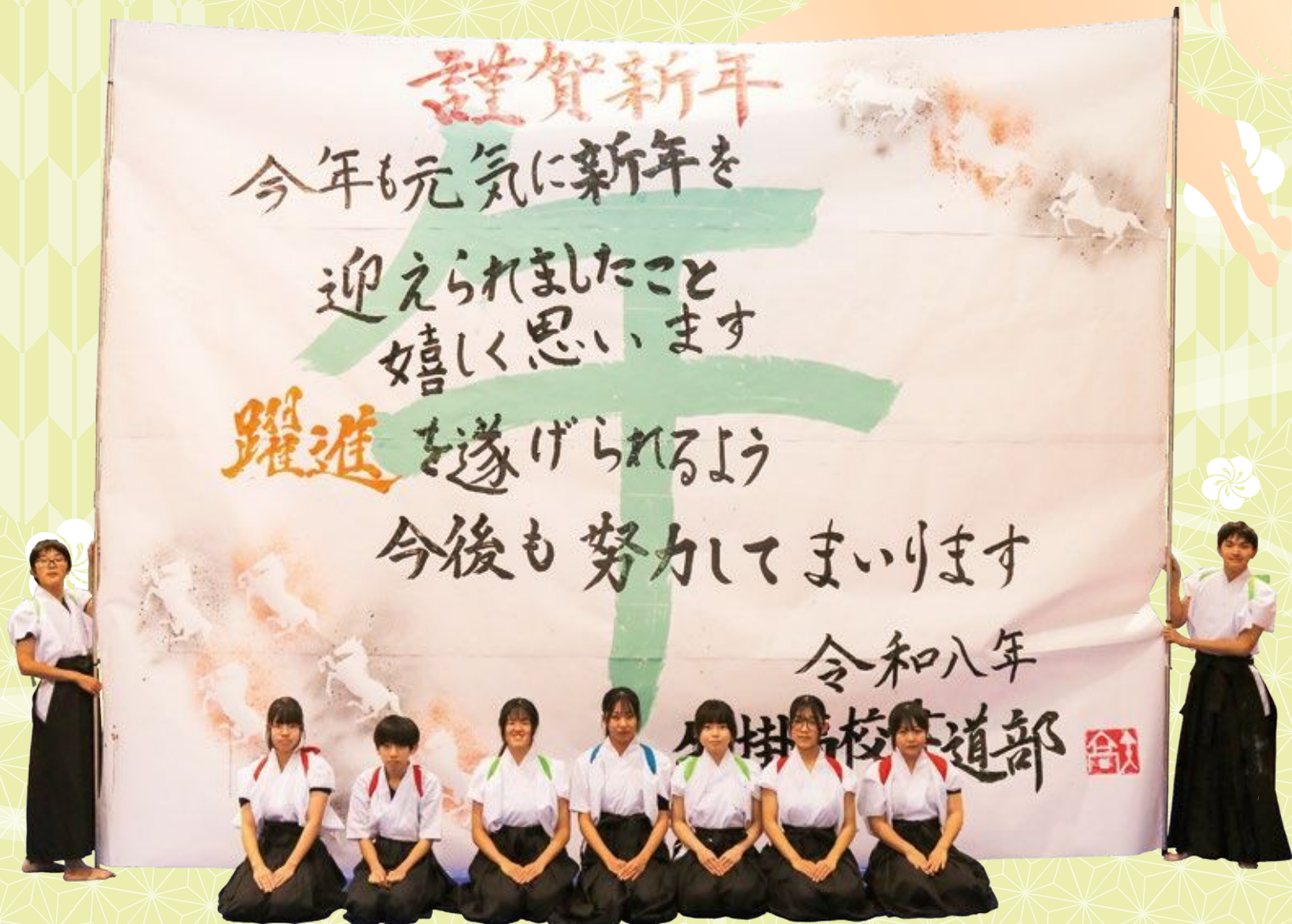

あけましておめでとうございます

矢掛高校書道部による書道パフォーマンス

今月の
表紙

生徒たちが新年を祝う、記念の書道パフォーマンスを披露。
干支の「午」とともに、「躍進」の1年を願う力強いメッセージが表現されました。



矢掛町公式
ホームページ

UD
FONT

見やすいユニバーサル
デザインフォントを採用
しています。



矢掛町長

山岡敦

明けてましておめでとうございます。

皆様方には、希望に満ちた輝かしい令和8年の新春をお迎えのことと心からお慶び申し上げます。また、日頃は町政に格別のご支援とご協力を賜り厚く御礼申し上げます。

昨年を振り返りますと、我が国全体で、長年の課題であったデフレからの脱却を目指した「経済の正常化」と、未来を形作るための「構造的な変革」が同時に始まった1年であったと思います。

特に政治面では、女性初の内閣総理大臣が誕生したことは、日本の女性活躍推進を象徴する歴史的な一歩であり、新しい時代の幕開けを感じさせる出来事となりました。

経済面では、物価高騰が

続く中で賃金と物価の好循環の実現への取り組みが進められてきましたが、一方では国際的な金利上昇や為替の変動は経済の不安定要因として存在し続けました。

さらに、出生数は、2024年に初めて年間70万人を下回ったという衝撃的な発表がなされ、2025年も減少に歯止めがかからず、少子化問題が待ったなしの国家的な危機として改めて強く認識された年でもあります。

一方で、昨年4月に開催され、10月に華々しく閉幕した「大阪・関西万博」は、世界中の人々の注目を集め、日本経済と文化の活力を国内外に発信し、未来への希望をもたらしました。

さて、令和8年の矢掛町

は、喫緊の課題である人口減少対策や定住対策はもとより、未来を担う子どもたちに向けた子育て・教育支援分野には特に積極的な展開を図り、昨年5月には役場内にこども教育・子育て支援研究会を設置し、分野の垣根を超えて「まちの総合力」を発揮できるよう取り組んでまいります。

また、医療・福祉・介護分野では、健康推進事業をはじめ施策のより一層の充実を図るとともに、高齢者の方々が元気で健康的に暮らせる環境づくりに取り組んでまいります。

また頻発する集中豪雨や台風・地震などの災害に備えたソフト・ハード両面からの防災対策・町の強靱化を念頭に、安心安全なまち

づくりを町全域で継続して進めてまいります。

農業分野においては、「矢掛町イタリア野菜プロジェクト」が本格化しており、これまでイタリア大使館訪問や大使館内で行われたイタリア建国記念日祝賀行事、東京新宿高島屋やJ A共済ビル、羽田空港でのマルシェ出店、収穫体験ツアーなど全国から注目を集めるこうした取り組みが、イタリア政府の目に留まり、依頼を受けて、昨年6月大阪・関西万博イタリア館の前で矢掛町産イタリア野菜を展示し、PRするという画期的な成果にもつながりました。

こうした矢掛町の品質の良い農産物を更に広く展開するために、令和4年に創設した農業振興対策基金を活用し生産者支援を積極的に行ってまいります。

これらに加え、本陣・脇本陣が往時の姿のまま現存する全国でも貴重な歴史的町並みは私たち矢掛町民の誇りであり、大切に守り受け継がれ、まちの財産を活かした地域活性化の取り組みにより、今や県内でも有数の観光地として成長を遂げています。

小田川を挟んで対岸にあ

る嵐山周辺のかわまちづくり事業は、いよいよ今年4月から本格始動を迎えます。オートキャンプ場、親水広場、ビクターセンターなど新たな施設がオープンするとともに、同施設内にアウトドア総合メーカーモンベルの、西日本最大級の直営店が出店します。

歴史的町並みとアウトドアフィールドとの相乗効果による、新たな賑わいを町全体の活性化に繋げ、「住む人は誇りを、来る人は魅力を感じられるまちづくり」を推進してまいります。マスコミ報道等でご存知の人も多いかと思いますが、矢掛町はお陰様で、今年度、民間会社の調査機関による住み続けたい街ランキングで岡山県内1位、中国地区で1位となりました。

これからも町民の皆様にとつてより満足度の高い町になれるよう、様々な施策に取り組んでまいります。本年も町議会をはじめ、町民の皆様のご理解とご協力を賜りますよう、よろしくお願い申し上げます。

本年が皆様にとりまして、健康で夢と希望に満ちた輝かしい1年となりますよう祈念申し上げます、新年のごあいさついたします。

新年のごあいさつ



矢掛町議会議長

浅 野 毅

町民の皆様、新年明けましておめでとございます。輝かしい新しい年を迎えられたこと心よりお慶び申し上げます。年頭にあたり、矢掛町議会を代表して、謹んで新年のご挨拶を申し上げます。また、日頃より矢掛町議会にご理解とご協力を賜り、議員一同深く感謝申し上げます。

国内に目を向けますと、昨夏は日本の平均気温が統計開始以来、最も高かったと気象庁が発表し、さらに、政府が米価高騰と流通不足により備蓄米を放出する緊急対策を実施するなど、私たちの生活に大きな影響を与えました。

また、大規模な自然災害が全国各地で相次ぎ、岩手県大船渡市で発生した大規模な山林火災は、鎮火まで40日間を要し、平成以降では国内最大の火災となり、私たちの安全意識が一層重要であることを再認識させられました。

そんな中、矢掛町では地域の発展に向けた多くの新たな取り組みが進みました。

1月には矢掛駅ネーミングライツ除幕式があり、矢掛高校がより広く認知されていくことが期待されます。3月には新しく設置された保健センター、フィットネスルームの完成記念式典がありました。6月には万博会場に矢掛町産イタリヤ野菜が出展されました。7月にはアウトドアヴィレッジやかげビクターセンターの工事が始まりました。10月にはやかげ一譚がリニューアルオープンされ、宿泊施設として矢掛町のさらなる発展に寄与して貰いたいものです。そして矢掛商業高校跡地にやかげビジネスカレッジが開校しました。12月には重要伝統的建造物群

保存地区選定5周年記念イベントが行われました。これを契機により一層重伝建を活かしたまちづくりに臨みたいと思います。

さて、令和8年も議会として二元代表制の原則に従い、執行部との対立有きでなく、役割と責任を自覚し、行動することに変わりはありません。町の発展や町民の幸せ、安全安心を担うという大きな方向性は議会も執行部も同じであります。

昨年の定例会や各常任委員会でも執行部提案の議題に対し慎重審議を重ねてまいりました。いずれも適正であり町の発展に欠かせないものであり、すべての議案を了とし決定しました。

議会改革として、本年は町民の皆様が関心を寄せ期待される議会を目指し議会および議員の活性化と充実のために必要な諸施策を検討してまいります。昨年来検討してまいりました議会のDX化については引き続き検討し、町民に開かれた議会を実現すべく進めていきたいと考えています。

本年は、矢掛町が大きく変わろうとしています。三

大事業（無電柱化、重伝建、道の駅）に続き、かわまちづくり事業が春、オープン予定であります。また、新宿高島屋でのマルシェにイタリヤ野菜を中心とした矢掛産品の出品が決定しております。県外に矢掛の農産物を発信すべく協力をしたと考えています。さらに、「歴史かおる文化の町」としての「文化財保存活用地域計画」が認定の見込みです。

そして本年は、第7次矢掛町振興計画の初年度でもあります。議会として、町において実施される施策が振興計画に沿ったものとなるよう確認しつつ、皆様のご意見ご指導を賜りながら、議会活動をより身近に感じてもらえるよう努力してまいります。

今年の干支は牛です。特に今年は60年に一度の丙午（ひのえうま）の年であります。「運氣が強い」年と云われているようです。元気に頑張って進めということと考え前進したいと思えます。我町のより一層の発展と町民の皆様の生活の安寧を祈念して年頭のあいさつとさせていただきます。

2025年 | 主なできごと

- 1月**
- 12日 令和7年矢掛町二十歳のつどい
 - 18日 おかやま矢掛マルシェ in 新宿高島屋 (1/18・1/19) **1**
 - 26日 矢掛町消防出初式 **2**
 - 31日 矢掛駅ネーミングライツ除幕式「矢掛高校前」 **3**
- 2月**
- 9日 おかやま矢掛本陣文学賞
 - 16日 第37回矢掛本陣マラソン大会 **4**
 - 16日 梅まつり
 - 22日 ふれあいのつどい
 - 23日 矢掛町イタリア野菜プロジェクト・テーブル CROSS **5**
- 3月**
- 23日 やかげ華まつり
 - 31日 ふれあい会館 廃館
- 4月**
- 1日 飼い主のいない猫不妊去勢手術費補助
こんにちは赤ちゃんチケット事業開始
放課後児童クラブ保育料一部補助開始
矢掛町保健センター リニューアルオープン **6**
 - 5日 椿まつり
 - 6日 ベッキオ・バンビーノ 2025 **7**
 - 8日 矢掛町 B&G 海洋センターフィットネスルーム オープン
 - 13日 海棠まつり
 - 17日 矢中矢高合同部活動 開始 **8**
 - 19日 第62回筆塚祭
- 5月**
- 5日 吉備公祭 **9**
 - 24日 宇内ホテル観賞旬間 (～6/1)
- 6月**
- 4日 イタリア共和国建国記念日を祝う祝賀会でイタリア野菜をPR **10**
 - 5日 2025大阪・関西万博 イタリア館前にイタリア野菜畑設置 (～6/12) **11 12**
 - 20日 矢掛の日本酒『矢掛本陣』販売
 - 28日 やかげ環境フェア
- 7月**
- 8日 社会を明るくする運動 啓発パレード・地域住民の集い
 - 9日 安全祈願祭 アウトドアヴィレッジやかげ ビジターセンター
 - 10日 矢掛高校防災教室 (講師：モンベル・辰野勇会長) **13**
 - 12日 純米吟醸「矢掛本陣」お披露目会
 - 19日 矢掛夏まつり (7/19・7/26)
 - 27日 こどもみらい学校 **14**
 - 30日 やかげ中高生議会 **15**



2025年 | 主なできごと

8月

- 矢掛町生活応援商品券 配付開始
- 2日 やかげ夏の行灯まつり (～ 8/24)
- 3日 小田夏まつり 16
- 16日 戦没者追悼式
- 23日 やかげ小唄おどり 17
- 26日 災害避難所訓練

9月

- 9日 町歌「矢掛の春」カラオケ DAM 配信
- 14日 第12回矢掛地域医療介護連携フォーラム
- 27日 認知症映画上映会
やかげキッズフェスティバル (9/27・9/28) 18
- 28日 新国立劇場バレエ団プリマたちによる Ballet Concert

10月

- 1日 やかげー譚 リニューアルオープン式 19
- 4日 特別展 隙あらば猫 町田尚子絵本原画展 (～ 11/24) 20
- 15日 毎戸遺跡発掘調査 (～ 12/19)
- 17日 やかげビジネスカレッジ 入学式
- 18日 金武町まつり 出店 (10/18・10/19)
- 20日 100歳体操交流会
- 20日 町公式 LINE アカウント リニューアル

11月

- 矢掛中学校体育館に空調設備を整備
- 1日 協働のまちづくり表彰式、社会福祉協議会表彰式、生涯学習のつどい表彰式
- 2日 HARMONY 元タカラジェンヌたちの軌跡 2025 21
- 4日 キッチンカーによる炊き出しの実施等に関する協定書調印式 22
- 9日 第50回矢掛の宿場まつり大名行列 23
- 15日 第11回健康フェスタ in やかげ
- 16日 自然薯まつり 24
- 29日 孫育てフォーラム
- 30日 廣津留すみれ Violin Recital

12月

- 1日 民生委員児童委員（主任児童委員）一斉改選
- 7日 やかげ音楽祭（フレンドタウン・沖縄県金武町が琉球舞踊を披露）
- 14日 矢掛宿重要伝統的建造物群保存地区選定5周年記念イベント
- 28日 山ノ上干柿まつり

14

15

16

17

18

19

20

21

22

23

24

おめでとうございます Congratulations

岡山県知事表彰

社会福祉功労(ボランティア活動団体)



やかげ手話サークル

代表 三宅 寿氏

長年にわたり、聴覚障がい者の支援および手話の普及啓発に努められ、障がい福祉・地域福祉活動の推進に尽力された功績が認められ表彰されました。

岡山県共同募金会会長表彰

奉仕功労

横山昇一氏

奉仕団体

岡山県笠岡市・矢掛町中学校

組合立小北中学校

校長 村山 斉子氏

全国社会福祉協議会会長表彰

守屋 順子氏

委員の任命について

令和7年12月31日をもって辞職した教育委員の近藤裕紀氏の後任に、**河上朋子氏**(里山田)が任命されました。任期は令和10年9月30日までです。

街の幸福度&住みたい街 発表！

「住みたい街」、矢掛町が中国地方で**1位**に

大東建託株式会社が、過去最大級の居住満足度調査を行い、昨年12月に発表した「住みたい街ランキング 2025 中国版」で矢掛町が中国地方1位(昨年6位)に輝きました。

調査は、中国エリア居住の20歳以上を対象に、インターネットで実施。2021年～2025年の5年間の居住満足度調査の結果も踏まえランク付けしたものです。

このような全国規模の調査で継続して上位にランクインできているのも、町民の皆さんのまちづくりに対するご理解ご尽力があつてのものです。

今後も、明るく希望の持てる町を目指して、まちづくりを推進していきます。

SUSTAINABLE DEVELOPMENT GOALS



【調査企画・設問設計・分析】大東建託賃貸未来研究所 宗 健氏
【引用元】いい部屋ネット 街の幸福度 & 住みたい街ランキング 2025<中国版>



「住みたい街」ランキング

岡山県内**1位**、中国地方**1位**

居住者コメント

「程よい田舎で、子育てもしやすい」、「日常生活を送るのに何の心配もない」、「人との繋がりを感じる」など



4月26日(日) 投票日

矢掛町長・矢掛町議会議員一般(選挙)

矢掛町の未来へ あなたの一票を！

矢掛町長選挙・矢掛町議会議員一般選挙は、私たちのまち“矢掛町”の将来を決める大切な選挙です。必ず投票へお出かけください。

投票日

- とき 令和8年4月26日(日)
午前7時～午後6時

投票場所

矢掛投票区	矢掛町農村環境改善センター
美川投票区	美川生活改善センター
三谷投票区	三谷コミュニティセンター
山田投票区	山田会館
川面投票区	鵜江会館
中川投票区	中川町民会館
小田投票区	こうど会館

投票できる人

次の条件（資格要件）が満たされており、公職選挙法に定める選挙に関する犯罪等で選挙権の停止を受けていない人

- 住所要件 本年1月20日（同日含む）までに住民票が作成された人で、4月20日（登録基準日）現在、引き続き3か月以上住民基本台帳に記録されている人
- 年齢要件 4月26日までに満18歳に達する人〔平成20年4月27日（同日含む）までに生まれた人〕

期日前投票

- とき 4月22日(水)～25日(土)
午前8時30分～午後8時
- ところ 役場1階 ロビー
※入場券が届いていたら持参してください。

郵便による不在者投票

身体に重度の障がいがあり、投票所まで投票に行くことができない人は、郵便による不在者投票を行うことができます。そのためには、事前に郵便等投票証明書の交付を受けていることが必要です。対象となる人の範囲や手続き方法等、詳細についてはお問い合わせください。

立候補予定者に対する事前説明会

- 2月19日(木) 午後1時30分～
- 文化センターリハーサル室

立候補届出の受付日時・場所

- 4月21日(火) 午前8時30分～午後5時
- 役場3階大会議室

問 町選挙管理委員会 ☎(82)1119 有線 0601

民生委員児童委員（主任児童委員）の一斉改選

問 福祉介護課福祉推進係 ☎(82)1026

令和7年度の民生委員児童委員の一斉改選に伴い、12月1日、感謝状贈呈式と委嘱状伝達交付式を開催しました。

この度の一斉改選により20名が交代となりましたが、引き続き47名（主任児童委員3名含む）の民生委員児童委員が地域の見守り活動を行います。任期は、令和10年11月30日までです。

- 会長 高月孝平氏
- 副会長 妹尾眞理子氏、田中文恵氏（主任児童委員）



小中学生の修学旅行費補助へ -子育て支援と金武町との交流促進に新たな取り組み-

問 教育課学校教育係 ☎(82) 1080

小中学校等で実施する修学旅行に要する経費の一部補助を令和8年度から実施する方針を令和7年12月議会で山岡町長が示されました。これは、物価高騰などで厳しい状況の中、子育ての負担軽減につなげることで、さらに、沖縄県金武町とのフレンドタウンシップ協定に基づく相互交流を図るため対象経費を補助する町独自の取り組みです。修学旅行先として、金武町への滞在が含まれる場合は加算となる方向で、新年度予算の検討・準備を進めています。

●補助対象者

- (1)町内に住所を有し、矢掛町立小中学校に在籍する児童生徒の保護者
- (2)町内に住所を有し、町外の小中学校等に在籍する児童生徒の保護者

●補助対象経費

修学旅行に要する交通費、宿泊費、見学科等



SUSTAINABLE DEVELOPMENT GOALS



放置自転車対策、新たに条例制定

問 財政課管財係 ☎(82) 1055

町民の皆さんの良好な生活環境の確保を目的に、町は放置自転車等対策条例を制定しました。

公共の場所に放置されている自転車等については、利用者に対して警告した後、移動・保管し、一定期間引取りがない場合は、処分できることとしています。放置自転車に対する問題意識をもち、安全利用とマナーの向上にご協力をお願いします。



令和7年度

12月補正予算の主な事業

令和7年度一般会計補正予算(第4号)で、計9,000万円を追加し、**予算総額は115億3,900万円**となりました。主な内容は次のとおりです。

ナガエツルノゲイトウ防除

三谷地区 金山谷川へ派生しているナガエツルノゲイトウの防除業務委託、防草シート等購入費用を計上

▶ **200 万円**

小中学校修繕など

- ・川面小学校
屋外階段修繕調査委託 79万円
- ・矢掛中学校
防災かまどベンチ購入 42 万円
など

▶ **338 万円**

公会堂備品整備補助

町内会等が設置する公会堂等集会施設の備品整備事業に対し、費用の一部を補助するもので、申請数が増えたことによる予算追加

▶ **93 万円**

桃源郷はなしの里憩いの館 ウッドデッキ修繕

ウッドデッキの一部更新、手すりの塗り替えなどを実施

▶ **221 万円**

中川放課後児童クラブ 教室改修および備品購入

中川小学校空き教室の使用に係る改修および備品購入に係る経費を計上

▶ **299 万円**

ラジコン式草刈機の操作講習会を実施します

問 建設課管理係 ☎(82) 1014

ラジコン式草刈機の操作講習会を次の日程で実施します。詳細は、申し込まれた人に別途お知らせします。

●日 程

- ①令和8年2月7日(土) 午前9時～
- ②令和8年3月7日(土) 1回目 午前9時～
- ③令和8年3月7日(土) 2回目 午前11時～
- ※各回定員30名(先着順)。
- ※講習時間は約1時間30分を予定しています。

●対象者

令和8年度にまちピカ活動またはアダプト活動を予定されている団体に所属する人で講習会未受講者

●申し込み

令和8年1月19日(月)から受付開始。
役場建設課に申込書を提出してください。



※令和8年度の使用申請は3月16日(月)より受付します。

※令和8年度使用を希望される人は、講習済証が必要になります。

矢掛町職員を募集します

問 総務防災課人事給与係 ☎(82) 1010

町では、次のとおり矢掛町職員を募集します。

受験希望者は、指定様式の受験申込書に必要事項を添えて、総務防災課へお申し込みください。

●正 職 員

職 種	募集人数	資 格 要 件
学 芸 員	若干名	資格要件など詳しくは、町ホームページをご覧ください。
土木技術職	若干名	



↑詳しくは、町ホームページをご覧ください。

●会計年度任用職員

職 種	募集人数	資 格 要 件
介護福祉士	1 名	資 格：介護福祉士資格 夜間勤務が可能な人 昭和50年4月2日以降に生まれた人 勤務先：矢掛病院、たかつま荘、矢掛寮のいずれか

令和8年度 ふるさと創生事業を募集

問 企画課企画係 ☎(82) 1057

町では、「自ら考え 自ら行う地域づくり」をテーマに、自主的に地域おこし活動を行っている団体および個人の皆さんを応援しています。助成を希望される場合は、次のとおり申請をしてください。

●提出書類 ふるさと創生事業実施計画書

(入手方法)

- ・役場企画課もしくは各地区公民館で受け取り
- ・町ホームページからダウンロード



●提出期限 令和8年2月13日(金) 午後5時まで

●受付場所 ・地域内の活動は、各地区公民館へ
・その他の全町的活動は、企画課へ

●申請条件

- ・町内の団体および個人等が自主的に行う活動であること
- ・将来の見通しと事業の目的が明確であり、今後も長く継続する事業であること(用水路の草刈りも可)
- ・町の他の事業の補助事業の対象とならない事業であること
- ・清掃活動においては私有地(本来個人で管理すべき場所)で行われるものではないこと
- ・同一団体に対し、1事業までの助成とする

第38回矢掛本陣マラソン大会 交通規制のお知らせ

問 町 B&G 海洋センター ☎(83)1100

令和8年2月15日(日)に矢掛町役場庁舎前をメイン会場とし、「第38回矢掛本陣マラソン大会」を開催します。大会当日は、矢掛商店街周辺で次のとおり交通規制を行います。規制区域内は進入することができませんので、ご理解ご協力をお願いします。

- 交通規制日時 2月15日(日) 午前8時30分～11時(予定)
- 規制区域 矢掛商店街周辺
※車両等での規制区域内への進入は、認定こども園西側道路から通行してください。



国民年金保険料は前納がお得です

問 町民課窓口係 ☎(82)1011

国民年金保険料をまとめて前納(前払い)すると、割引が適用される制度があります。保険料は現金のほか、口座振替やクレジットカードなどで納付できます。

前納の種類には、2年前納、2年前納(4月開始)、1年前納、6か月前納があり、前納の期間が長いほど割引額も高くなります。2年前納をご利用いただくと、毎月納付する場合に比べ、2年間で17,010円の割引になります。(口座振替の場合)

●口座振替による保険料額と割引額

	6か月前納	1年前納	2年前納	2年前納 (4月開始)
令和7年度の例	103,870円 (1,190円)	205,720円 (4,400円)	408,150円 (17,010円)	408,150円 (17,010円)

※()は毎月納める場合と比較した割引額

●2年前納(4月開始)について

手続後、3月末分の保険料(割引なし)と合わせて、4月末分から翌々年3月分までの保険料(割引あり)の合計25か月分を4月に振り替える制度です。

令和8年4月からの2年前納(4月開始)を希望される人は2月末日までに提出(必着)をお願いします。詳しくは、日本年金機構ホームページをご覧ください。

問 ねんきん加入ダイヤル(ナビダイヤル) ☎0570-003-004



↑ホームページ
はコチラから

令和 8 年度けんしん対象者調査票を配付します

問 健康推進課（保健センター内） ☎ (82) 1013

この調査票は、令和 8 年度に町が実施するがん検診等の受診希望の有無を聞くためのものです。お手元に届きましたら、調査票の回答・提出をお願いします。提出方法については、郵送・持参に加え、今回から、インターネットでの回答ができるようになりました。（対象者それぞれの回答が必要です。）

詳しくは、1 月中に配付する「令和 8 年度けんしん対象者調査票」に同封の資料をご覧ください。

なお、世帯主宛てに配付しますが、けんしん対象であるご家族皆さんの回答をお願いします。

● **配付対象者** 20 歳以上の人（令和 8 年度末年齢） ※令和 7 年 11 月末に矢掛町に住民票がある人へ配付します。

● **がん検診等の受診の流れ**

① 調査票を提出 ---→ ② 受診案内が届く ---→ ③ けんしんを受ける

調査票に受診の意向を番号で記入し、健康推進課（保健センター内）へ提出。

● 期 限

令和 8 年 2 月 13 日(金)

「①調査票を提出」で、町のけんしんを受けると回答された人へ、7 月頃に健康推進課が受診案内を送付します。ただし、けんしんの種類によって、矢掛病院から送付されるものもあります。

けんしん会場や日程は、「②受診案内」でお知らせします。



令和 7 年度带状疱疹定期接種の助成

問 健康推進課（保健センター内） ☎ (82) 1013

令和 7 年度に定期接種の対象になっている人で、接種を希望する人は、令和 8 年 3 月 31 日までに接種をしてください。4 月 1 日以降に接種する場合は、任意接種となりますので、助成券の発行申請を行ってください。

● 対象者

矢掛町に住民票がある①～③の人で過去に带状疱疹予防接種の助成を受けたことがない人

①年度末年齢で 65 歳の人

②令和 7～11 年度までの 5 年間の経過措置として、その年度内に 70、75、80、85、90、95、100 歳となる人

※101 歳以上の方は、令和 7 年度のみ対象です。

③年度末年齢で 60 歳以上 65 歳未満の者であって、ヒト免疫不全ウイルスによる免疫の機能に障害があり、医師が予防接種を必要と認めた人

● 実施医療機関

- ・町内医療機関
- ・岡山県相互乗り入れ制度参加医療機関

● 定期接種対象期限

	1 回目接種	2 回目接種
不活化ワクチン	令和 8 年 1 月 31 日	令和 8 年 3 月 31 日
生ワクチン	令和 8 年 3 月 31 日	

● 自己負担額

不活化ワクチン 6,600 円/回

生ワクチン 2,600 円/回

※対象者の中で、生活保護受給者は無料です。身分証明書を持参の上、健康推進課にお越しください。

Health Calendar February

2 月の健康カレンダー

休日当番医

と き	病 院 名	
1日(日)	山 縣 内 科 医 院	☎ (82) 0 2 0 2
8日(日)	矢 掛 病 院	☎ (82) 1 3 2 6
11日(水)/祝	おぐら整形外科	☎ (82) 3 0 7 0
15日(日)	矢 掛 病 院	☎ (82) 1 3 2 6
22日(日)	筒 井 医 院	☎ (82) 3 1 1 3
23日(月)/祝	鳥 越 病 院	☎ (82) 0 3 0 8

※事前に連絡をしてから受診してください。

休日当番医
を確認でき
ます



健康・子育て・こころ

と き	時間・会場	内 容
3日(火)	受付:午後0時30分～1時15分 会場:矢掛町保健センター	3歳児健康診査 ※対象者には事前に案内を送付します。
12日(木)	受付:午前9時30分～10時00分 会場:矢掛町保健センター	育児相談
19日(木)	受付:午前9時30分～午後0時30分 会場:矢掛町保健センター	栄養教室

所得税および復興特別所得税 町県民税の申告相談

問 税務課住民税係 ☎ (82) 1030 有線 0561
笠岡税務署 ☎ 0865 (62) 3111

申告相談期間

2月16日(月)～3月16日(月) 土・日・祝日を除く

相談時間：午前8時30分～11時30分、午後1時～4時30分 ※ただし、最終日3月16日(月)は午後2時まで

場所：町役場3階・大会議室

※各地区公民館での地区ごとの相談会場は設けません。

令和7年(令和7年1月～12月)分の申告相談を次のとおり行いますので、申告が必要な人は必ず期限までに申告してください。なるべくe-Taxの利用や郵送での申告にご協力ください。

申告相談には事前予約が必要です。

混雑緩和のため、申告相談には予約が必要となります。申告相談を希望する場合は、来場希望の前日までに下記のURLもしくはQRコードからお申し込みください(町ホームページからでもアクセスできます)。1月9日(金)から予約できます。

【予約フォーム】

<https://logoform.jp/form/Tssv/Shinkoku2026>



【矢掛町 HP】

<http://www.town.yakage.okayama.jp/life/tax/shinkoku.html>



個人住民税(町県民税)の電子申告について(令和8年度申告分から)

個人住民税申告について、令和8年度分(令和7年中の収入に基づく申告分)から電子申告が開始されます。スマートフォンやパソコンから、マイナンバーカードを使って、eLTAX(エルタックス)*のホームページ、マイナポータルおよび町ホームページを経由して、個人住民税の申告手続きができます。詳細については、町ホームページをご確認ください。

*eLTAXとは、地方税ポータルシステムの呼称で、地方税における手続きを、インターネットを利用して電子的に行うシステムです。

税務署からのお知らせ

営業所得、農業所得、不動産所得、太陽光発電所得、配当所得、分離課税所得(土地・建物・株式等の譲渡所得)、住宅ローン控除(1年目)などがある人で、所得税等の確定申告が必要な人(青色申告者を含む)は、笠岡税務署で相談をお願いします。

確定申告の相談には「入場整理券」が必要です。入場整理券は、LINEアプリで事前発行(来場希望日の14日前から発行)または税務署で当日分の配付を行います(配付状況に応じて、後日の来場をお願いする場合があります)。

なお、確定申告会場では、原則として、ご自身のスマホとマイナンバーカードを利用して確定申告書等を作成していただきます。

マイナンバーカードのご持参に併せて、①利用者証明用電子証明書のパスワード(数字4桁)、②署名用電子証明書のパスワード(英数字6～16文字)の2種類のパスワードの準備をお願いします。

【笠岡税務署】申告相談期間：2月16日(月)～3月16日(月)
土・日・祝日を除く

受付時間：午前8時30分～午後4時 相談時間：午前9時～午後5時



↑国税庁確定申告作成コーナー



↑国税庁確定申告特集



↑国税庁LINE公式アカウント友達追加はこちらから！

所得税等の確定申告

◆申告が必要な人

●令和7年中に営業、農業などの事業所得や地代、家賃、配当、譲渡、公的年金、個人年金、生命保険の満期受取金などの所得の合計額が所得控除の合計額を超える人

※公的年金などの収入金額が4百万円以下で公的年金以外の所得が20万円以下

の人は、所得税等の確定申告は不要です。ただし、この場合でも町県民税の申告が必要な場合があります。

◆給与所得者（サラリーマン）の場合

通常、所得税等は年末調整によって精算されますので確定申告の必要はありませんが、次のような人は申告が必要です。

- 給与年収が2千万円を超える人
- 給与以外の所得金額の合計が20万円を超える人
- 給与を2か所以上からもらっている人

町県民税の申告

令和8年1月1日現在、矢掛町内に住所があり、次に該当する人は申告が必要です。（ただし、所得税等の確定申告をする人は不要。）

- 令和7年中に営業、農業など事業を営んでいる人
 - 地代、家賃、不動産取引による譲渡などの所得があった人
- ※詳しくはお問い合わせください。

◆「収入がない」場合も申告がいるの？

収入がない場合も本人またはご家族の町県民税、国民健康保険税、介護保険料、後期高齢者医療保険料の算定の基礎資料になりますので、申告をお願いします。他の人の扶養親族として会社の年末調整または確定申告を行う場合は申告不要です。（ただし、被扶養者で所得（課税）証明書を申請する予定の人は、申告が必要です。）

なお、申告をしていないと前述の保険税・料などの軽減が受けられません。

申告に必要なもの

- ☐ マイナンバーカード（個人番号カード）
※お持ちでない人は「通知カードまたはマイナンバー記載の住民票」および「本人確認書類（運転免許証など）」
- ☐ 印鑑（シャチハタ不可）、筆記用具、電卓
- ☐ 源泉徴収の還付を受ける人は、振り込み先の口座が分かるもの
- ☐ 税務署から届いた申告書用紙、葉書および通知書
- ☐ 給与や年金がある人は源泉徴収票、支払報告書
- ☐ 営業、農業、不動産、太陽光発電などの各収入がある人は収支内訳書を作成の上、収入や支出が証明できるもの
※事前に整理、集計をお願いします。
- ☐ 個人年金や生命保険などの満期受取金収入があった人は、受領金額、支払金額がわかる書類
- ☐ 社会保険料控除を受ける人は、国民健康保険税などの支払額がわかるものや国民年金の控除証明書など
- ☐ 生命保険料控除、地震保険料控除を受ける人は、保険料控除証明書
- ☐ 医療費控除を受ける人は、医療費控除の明細書、医療費通知、保険で補てんされる金額の明細書等
※事前に整理、集計をお願いします。
- ☐ 寄附金控除を受ける人は寄附金の領収書（ふるさと納税ワンストップ特例の申請を提出している人であっても、確定申告する場合は、寄附金受領証明書が必要となります）
- ☐ 障害者控除を受ける人は障がい者であることが明らかにできるもの（障害者手帳など）
- ☐ 親族関係書類および送金関係書類（日本国外に居住する親族に係る扶養控除等の適用を受ける場合）

事前準備でスムーズな申告を

速やかに申告相談を行うため、特に次のものについては事前準備をしてお越してください。

- 医療費控除を申告するための医療費控除の明細書（医療保険者が発行する医療費通知を添付すれば、記載が簡略化できます。医療費通知以外の明細については「医療を受けた人」「病院等」ごとにまとめて集計してください）
- 営業所得、農業所得などの収支内訳書
※あらかじめ整理、集計して作成した上でご持参ください。

申告に必要な書類について

- 収支内訳書、申告書などの必要書類は、2月から税務課でお渡しできる予定です。
- 所得税等の確定申告用の書類は、国税庁ホームページからも印刷可能です。
- 町県民税の申告用の書類は、町ホームページからも印刷可能です。

国民健康保険税・介護保険料・後期高齢者医療保険料の納付済額のお知らせについて

1月下旬に該当の人にお知らせの葉書を送付いたします。

特別徴収分（年金からの天引）については、公的年金等の源泉徴収票と通知が重複するため記載していませんのでご了承ください。申告時には、源泉徴収票に記載されている社会保険料の額をご確認ください。

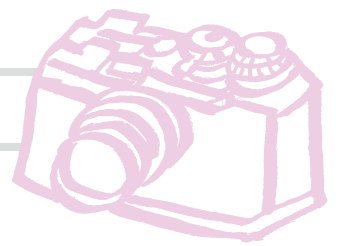

全日本選手権出場選手を激励



第 94 回全日本フィギュアスケート選手権大会(12/18～12/21 東京都)に出場。
日本建物管財所属
三宅星南さん(東川面)

中国大会出場選手を激励



第 29 回中国高等学校囲碁選手権大会(12/20～12/21 島根県)に出場。
矢掛高等学校囲碁将棋部
2 年生 藤永さおりさん
2 年生 中田ひかるさん
2 年生 平 大治郎さん

廣津留すみれ氏のコンサート開催、クラシックの名曲送る

11 月 30 日、やかげ文化センターで、「廣津留すみれ Violin Recital」が開催されました。

廣津留さんはハーバード大学を卒業したバイオリニストで、情報番組のコメンテーターなど多方面で活躍。町音楽協会が主催した本公演では、クライスラーやベートーヴェンなどのクラシックの名曲を披露しました。

この日は、矢掛高校生徒からの質問コーナーもあり、「音楽分野以外の夢は」、「高校生のうちにしておくの良いことは」などと幅広い分野で活躍する廣津留さんに生徒 5 人が質問を投げかけました。



↑→コンサートやトークで会場を盛り上げる廣津留さん。



美川、川面、小田地区で防災訓練

11 月 30 日、町内 3 地区で防災訓練が実施され、地域で防災への意識を高める取り組みが行われました。

自主防災組織の活動を通じた共助の重要性や能登半島でボランティアに取り組んだ防災士の講話、防災備蓄倉庫に配備されている資機材の設置訓練、AED や消火器の使い方を学ぶ訓練などが行われました。他にも、防災食の配布・試食などがあり、各地区が特色ある訓練を実施し、災害時の対応力を高めました。



↑ 水消火器を使った訓練の様子。

「あすてっぴ みんなのパネル展」を開催

矢掛町障害者自立支援協議会は、国の障害者週間に合わせて 12 月 3 日から 17 日までの期間、役場 1 階ロビーで、「あすてっぴ みんなのパネル展」を開催しました。

パネル展では、障がい者の作品や、支援している事業所および関係団体の取り組みを写真や作品で紹介。町民の皆さんに障がい者福祉に対する関心を深めてもらおうと展示を行いました。



↑ パネル展に見入る来場者。

ALTの

エレナ先生が紹介！



大名行列を
紹介しています。
読んでみて
ください。

矢掛中学校で英語を教えるエレナ先生は、学生時代にジャーナリズムを専攻していました。雑誌や新聞の記事を書いた経験から、ALTの視点でみた矢掛町の出来事を「広報やかげ」の記事にしてくれました。

11月9日、第50回「大名行列」が開催されました。雨が降ったにもかかわらず、多くのお客さんが集まりました。約80名の出演者が参加する大名行列には、今年、お姫様が二人いました。その一人である黒川羽奈香さんは行列に加わることに特別な思いをもっていました。「大名行列はまちの発展・活性化を担う大事なイベントだと感じます。矢掛町で育ってきたので、何かその力になり、恩返しができればいいなと思い参加しました」と話しました。



祭りはさまざまな都道府県や海外からの観客を迎えました。中川小学校と中川保育園、こども園の元ALTノア・ライブリーさんは大名行列のために矢掛町に戻ってきました。ライブリーさんは矢掛町の歴史的な雰囲気が好きで、「その歴史的なものを守ることは難しい。商店街の建物を色々な時代からここまで長い間維持していることと、その歴史を守っていることはとても興味深いです」と話しました。

イタリア野菜活用レシピ

魅力たっぷり！旬のイタリア野菜を活かしたレシピを毎月紹介します。

矢掛町産イタリア野菜は、矢掛宿場の青空市きらりで購入することができます。

太陽の恵みとイタリアとのご縁から生まれた



矢掛町
イタリア野菜プロジェクト

Risotto ai porri | リーキのリゾット

今月は、リーキを使った寒い冬にほっと温まるリゾットを紹介します。

材料

(5〜7人分)

- 米(ほたるリゾット) 2合
- 白ワイン 100ml
- ブロード 1200ml前後
(顆粒野菜ブイオンで可。2倍以上薄めの味で)
- パルミジャーノチーズ 40〜60g
- バター 10g
- オリーブオイル、塩、コショウ 適量
- ①リーキのペースト
 - リーキ(可食部) 200〜220g(大・約1本分)
 - オリーブオイル …大さじ2
 - ②バター 10g
 - 水 300ml前後
 - 塩 大さじ1/2弱
 - コショウ 適量

作り方

- ①①のリーキのペーストを作る。リーキは硬い部分のみ取り除き、1〜2cmの輪切りにし、オリーブオイル、バターとともに軟らかくなるまで炒める。まずはひたひたになる程度の水と塩を足し、水が引いたらまた足しながら20分ほど、どろどろになるまで煮詰め、フードプロセッサやブレンダーでペースト状にする。
- ②別の鍋にブロード(スープ)を用意する。市販の顆粒や固形のブイオンでよいが、野菜だしのものが好ましく2倍以上の薄めの味で用意しておく。
- ③別の深鍋にオリーブオイルを引き火にかけ、米(決して洗わないこと)を入れて軽く炒めたら、白ワインを注ぎよく蒸発させる。
- ④用意しておいた②のスープを必ず温かい状態で少しずつ注いで炊いていく。米がスープを吸ったら、ひたひたになる程度にスープを足す。それを繰り返して、一度に足しすぎないこと。この時、米をかき回しすぎると粘り気が出るので、木べらで鍋肌をなで焦げついていないかを確認する程度でよい。
- ⑤スープを加え始めてから12〜13分ほどで、①を加え、引き続きスープを加えながら炊く作業を続ける。
- ⑥スープを加え始めてから15〜20分くらい、少し芯が残るくらいのタイミングで、すりおろしたパルミジャーノ、バター、コショウを加えよく混ぜる。塩気が足りないようなら塩で調える。



監修：イタリア家庭料理研究家 山中 律子

園産業観光課農林振興係 ☎(82)1016

図書館だより

問 矢掛町立図書館 ☎(82)2100 有線 0630



あけましておめでとうございます。今年もよろしくお願いします。今年の干支は、午。馬は、常に前進する動物であり、後ろを振り向かず前へと進むその姿は夢に向かって進む人の象徴でもあります。また、古くから人間の暮らしと深くかわり、人や荷物を運ぶ仕事を担っていたことから、「交通安全」「旅の安全」などにご利益があるといわれています。午年は、新しいことへの挑戦や目標達成に適した年といわれています。皆さんの今年の目標は、何でしょうか？良いことがたくさんあるといいですね！

図書館のイベント

おはなしらんど

- ◆と き 1月24日(土) 午前10時30分～
- ◆ところ 図書館 幼児コーナー
- ◆内 容 えほんの会「ゆめ」の皆さんによる絵本の読み聞かせやエプロンシアターなど楽しいおはなしがいっぱい。

*詳しい内容はHP やチラシでご確認ください。

えいごであそぼう

- ◆と き 2月14日(土) 午前10時30分～
- ◆ところ リハーサル室
- ◆内 容 えいごの歌あそびやおはなし、ゲームなど

*詳しい内容はHP やチラシでご確認ください。

おすすめの1冊

「図解 紙片づけ」

石阪 京子/著 ダイアモンド社

領収書、健診結果、子どものプリントなど家の中の紙の片づけ方を図やイラストを交えて紹介しています。

郷土にゆかりのある本

「岡山人じゃが 2025」

岡山ペンクラブ/編 吉備人出版

岡山をめぐる記事を収録した地域総合文化誌です。ぜひ、ご覧ください。

2月の図書館カレンダー

日	月	火	水	木	金	土
1	2	3	4	5	6	7
8	9	10	11	12	13	14
15	16	17	18	19	20	21
22	23	24	25	26	27	28

1月の休館日

13日(火)・19日(月)・26日(月)

は休館日

美術館だより

問 やかげ郷土美術館 ☎(82)2110 有線 8850

明けましておめでとうございます。本年も町民のみなさまに喜んでいただける展覧会やイベントを多数開催したいと思います。どうぞよろしくお願いいたします。

常設展示室

収蔵品展

まると矢掛の美術展

会期/開催中～2月下旬まで

※詳しくは、お問い合わせください。



この展覧会では、矢掛にゆかりのある作家や作品を幅広くご紹介しています。

さて、本年は午年です。馬のイメージから、成長や発展が勢いよく進む年ともいわれます。左の作品は、江尻コレクションの中の1点で、彫刻家・富永直樹(1913—2006)の「新風」という作品です。両前足を上げ、今にも駆け出してゆきそうな馬の様子を見事に表現しています。

富永直樹は、厳しい写実を基盤に、像自体が息づくような自然な行いの人物や鳥、動物を細かなタッチで重厚に制作するのが特徴だと言われています。

この1年がみなさまにとりまして飛躍の年となりますよう、この機会にぜひご鑑賞ください。

町民ギャラリー

*鑑賞無料

- ◆ あ～とてらこや作品展
- ◆ きらきら作品展
- ◆ 武 利光 親子絵画展

1月16日(金)～18日(日)午後4時

1月21日(水)～2月6日(金)午後4時

2月 8日(日)～15日(日)午後4時

★★★★★★★★★★★★★★★★★★★★
満1歳のお祝いに
写真を掲載しませんか?
★★★★★★★★★★★★★★★★★★★★
★対象者★ 町内在住で令和
7年2月生まれのお子さん
★応募期限★
令和8年1月20日(火)必着
★応募方法★ 写真に①住所②
氏名(ふりがな)③性別④生年月
日⑤電話番号⑥20字程度のメッ
セージを添えてご応募ください。
★応募・お問い合わせ★
総務防災課秘書広報・町活性化推進室
〒714-1297(後援専用) 矢掛町矢掛3018
☎(82)1010



みやけ え ま
三宅永真ちゃん(南山田)
(R7年1月18日生まれ)
これからも素敵な笑顔でみん
なを元気にしてね!



きただ つむぎ
北田 紬くん(里山田)
(R7年1月3日生まれ)
いっぱい食べて大きくなあれ!

消防本部からのお知らせ

問 消防本部予防課 ☎(62)9402

1月26日は文化財防火デーです

昭和24年1月26日法隆寺金堂の壁画が焼損したことにより、昭和30年から毎年1月26日を「文化財防火デー」と定めており、今年で72回目になります。

これは文化財を火災、震災その他の災害から守るための運動を全国的に展開し、文化財愛護精神の高揚を図ることを目的としています。

文化財は私たちの貴重な財産であるため、火災などの各種災害から文化財を守るためには、関係機関や文化財関係者のみならず、私たち地域住民の防火・防災意識の高揚が必要です。



国・県・町により指定されている文化財はもとより、地域の神社、仏閣も私たちの貴重な財産です。地域ぐるみで文化財を各種災害から守りましょう。



警察からのお知らせ 井原警察署



明けましておめでとうございます

〈110番の適切な利用を

～110番 まもる安全 晴れの国～

110番は、県民の皆さんと警察を結ぶ、“緊急時のホットライン”です。事件事故に巻き込まれた時や、目撃したときは、落ち着いてすぐに110番通報をしましょう。

110番にかけると、岡山県警察本部通信指令課につながり、受理した警察官が

- ①何が(事件?事故?具体的に)
- ②いつ(今まさに?少し前?)
- ③どこで(住所・わかりやすい目標物など)
- ④誰が(あなたが?家族が?知らない人が?)
- ⑤お名前・電話番号(後で連絡が取れる番号を)

など、順番に尋ねますので、落ち着いてお答えください。

また、スマートフォンの誤操作などによる間違い電話が急増しています。もし、誤って通報した場合は、慌てて電話を切ったりすることなく、落ち着いて警察官に「間違えました。」と伝えてください。連絡が取れない時は、皆さんの安全を確認するため、警察から折り返しの電話をかけることがありますので、ご理解ください。

警察へのお問合せ、警察への要望など、緊急を要しない場合は、警察総合相談電話「#9110」または最寄りの警察署に電話をお願いします。

〈凍結事故にご用心〉

冬期は、積雪や路面凍結によるスリップ事故に注意が必要です。

運転中にタイヤがスリップしてしまうと、車体の制御が困難になるため、正面衝突などの重大な事故につながりやすくなり、大変危険です。凍結事故防止のため、ドライバーは次のことに注意してください。

○運転前の準備

積雪や路面凍結時のスリップ防止には、スタッドレスタイヤやタイヤチェーンの使用が有効です。路面状況に応じて、適切に着用するとともに、劣化等がないか、状態も確認しておきましょう。

○安全な速度での走行

凍結した路面において、急ハンドルや急ブレーキは、スリップの原因となり、大変危険です。

急な操作を避けるためには、安全な速度で走行しましょう。特にカーブや下り坂では、事前にしっかりと減速しましょう。



井原警察署 ☎(62)9110 ※ガイダンスによるご案内です。

おしらせ information

矢掛町の人口

総数 12,853人 (-38)
男 6,227人 (-11)
女 6,626人 (-27)
世帯数 5,497世帯 (-15)

令和7年12月19日現在
()内は前月との比較

🌸 まちの花 サクラ
🐦 まちの鳥 ウグイス
🌳 まちの木 アカマツ

各課直通電話

矢掛町役場(代) (0866)
☎ (82) 1010

総務防災課	☎ (82) 1010
企画課	☎ (82) 1057
財政課	☎ (82) 1055
町民課	☎ (82) 1011
税務課	☎ (82) 1030
出納室	☎ (82) 1012
健康推進課	☎ (82) 1013
こどもみらい課	☎ (82) 1060
福祉介護課	☎ (82) 1026
産業観光課	☎ (82) 1016
建設課	☎ (82) 1014
上下水道課	☎ (82) 0173
議会事務局	☎ (82) 1119
教育委員会	
教育課	☎ (82) 1080

相談

ハローワーク笠岡 出張相談 in 矢掛

●とき 1月23日(金)、2月13日(金) 午前10時～正午、午後1時～3時

●ところ 役場1階第1相談室
●相談内容 ハローワーク笠岡の職員が求人情報の提供・職業相談等を行います。

●相談料 無料

●対象者 町内に住所を有する人
●その他 産業観光課へ電話予約をお願いします。予約なしでも相談可能ですが、予約されている人を優先します。

問 産業観光課地域振興係
☎ (82) 10116
☎ 0865(62) 2147

岡山県よろず支援拠点 出張相談所 in 矢掛町

備中西商工会と矢掛町が、中小企業者・小規模事業者の新たな事業展開、また経営上の諸問題解消の場として、相談会を開催します。

●とき 2月18日(水) 午前10時～正午、午後1時～午後5時

●ところ 備中西商工会本部(矢掛)会議室

●対象者 中小企業者、小規模事業者

●申込締切 2月12日(木) 午後5時まで

問 備中西商工会本部(矢掛)
☎ (82) 0559

心配ごと相談

●とき 2月13日(金) 午前9時～正午

●ところ やかげ文化センター2階 会議室

法務局の常設相談日

●とき 2月4日(水)・18日(水)・25日(水) 午前9時～正午

●ところ 岡山地方法務局笠岡支局

●内容 日常生活での悩みごと、家庭・近所でのめめごと、結婚問題、悪徳商法、多重債務など

※人権擁護委員が相談を受け付けます。

問 笠岡人権擁護委員協議会
☎ 0865(62) 5295

地域猫に関する相談窓口

●とき 2月7日(土)・21日(土) 午前9時～正午

お知らせ

火災予防について ー火災に注意ー

令和7年に発生した火災件数は8件でした。内訳は建物火災5件、林野火災2件、その他火災1件です。原因は、8件中4件がたき火によるものです。

昨年は、全国的にも大規模な山火事が発生しました。また、大分市佐賀関の大規模火災は、強風が火災拡大の要因と言われています。風の強い日は、野焼きは絶対に行わないでください。また、冬は空気が乾燥し、暖

有料広告

小野石材工業(株)
〒714-1201 小田郡矢掛町矢掛一八四一五
☎ (0866) 821-0515
info@onosaki.net
http://www.onosaki.net/

採石加工・墓石販売施工・土木(一般)・解体・お墓のり
墓地やお庭の防草対策致します。

寒い時はお任せ下さい。
お墓掃除・草刈り作業
代行いたします。

贈答品、ご進物用お線香
ご家庭用、フレグランス
ペットのご供養品など

心をあらわす贈り物
お線香
あります。

有料広告

JR 新倉敷駅南徒歩17分

【診療科】
胃腸外科 / 内科 / 外科 / 肛門外科 /
整形外科 / リハビリテーション科
皮膚科 / 泌尿器科

新倉敷メディカルスクエア

〒713-8102 岡山県倉敷市玉島1719 ☎086-525-5001
https://www.sinkura-hsp.com

野外焼却（野焼き）は 法律で禁止されています！



法律により野外焼却や基準を満たさない焼却炉でのごみの焼却は禁止されています。

ごみを焼却すると、ダイオキシン類など人体に有害な物質の発生、煙や悪臭、灰等によりご近所に迷惑をかけます。

次の野外焼却については、**法律上例外として認められています**が、ご近所の迷惑とならないように十分気をつけてください。なお、家庭ごみ等と一緒に燃やすと**違法行為**になります！

- 火災予防訓練
- 風俗慣習上または宗教上の行事における「しめ縄、門松」等の焼却
- 焼き畑、あぜの草や下草の焼却など農林漁業を営むためにやむを得ない焼却行為
- たき火やキャンプファイヤーなどでの木くず等の焼却（ただし、生活環境上支障がない軽微なもの）

※違法な野焼き行為をした場合、5年以下の懲役または1,000万円以下の罰金が科される場合があります！

農業者年金は、自分で積み立てた保険料を将来、年金として受け取ることができる制度です。加入と脱退は自由にでき、加

入している間に積み立てた保険料は、原則65歳から終身で支給されます。仮に80歳より前に亡くなった場合でも、80歳までに受け取るはずであった年金額を遺族の方が一時金として受け取ることが可能です。

税金の優遇措置も受けられます。保険料額は、月2万円（35歳未満で政策支援加入の対象とならない方は1万円）から6万7千円までの間で千円単位で設定できます。

問 農業委員会（産業観光課内）
☎（82）10116

家畜等を飼っている皆さんへ

家畜伝染病予防法により、家畜等（牛、水牛、馬、鹿、めん羊、山羊、豚、いのしし、鶏、あひる、うずら、きじ、ほろほろ鳥、七面鳥、ダチョウ、エミュー）を飼養されている人（愛がん用含む）は、1頭（1羽）から毎年2月1日の飼養状況等の報告が義務付けられています。これまでに報告されている人は、井笠家畜保健衛生所から書類が届きますので、引き続き報告願います。また、新規で報告される人は、左記までお問い合わせください。

問 岡山県井笠家畜保健衛生所
☎（84）8221

クリーンハウス開館日

岡山県消費生活問題研究協議会
矢掛支部（県消協）

2月9日（月）、16日（月） 午前9時30分～11時30分

有料広告

守屋石材店

墓石・文字彫りのことなら
お任せください。

墓石の移設、墓終い、墓地防草対策、
遺品整理、収集品の買取り、
家財の片付け・処分なども承ります。

矢掛町内田379 ☎（0866）82-1369
FAX（0866）82-3488 携帯 090-8364-0228

12月 おばあちゃんの台所

矢掛町 篇

2月7日（土）
午前11:45-

テレビせとうちにて放送予定

バトンタッチリサイクル
2月2日（月）、9日（月）、16日（月）
午前10時～午後3時
問 クリーンハウス（町民課）
☎（82）10111

手当・給付のお知らせ

手当・給付の内容	振込日	問い合わせ先
後期高齢者療養費（コルセット等） （11月申請分）	2月6日（金）	健康推進課 健康庶務係 ☎（82）1013
高額療養費（12月申請分）	1月16日（金）	
ひとり親家庭等医療費 子ども医療費（12月申請分）	1月29日（木）	こどもみらい課 子育て支援係 ☎（82）1060
児童手当（12月～1月分）	2月6日（金）	
心身障害者医療費（12月申請分）	1月29日（木）	福祉介護課福祉推進係 ☎（82）1026

今月の納税・納付

納税・納付いただくもの	口座振替日	納期限
町県民税（4期）	2月2日（月）	2月2日（月）
水道料金・下水道料金 （山田・川面・中川地区）	1月26日（月）	2月2日（月）

※口座振替の人は、前日までに残高を確認してください。
※納税・納付は安全・便利・確実な口座振替をご利用ください。
※コンビニ納付・スマホ納付もできます。



あけましておめでとうございます

本年も、学びのフィールド「矢掛」でしっかり学んでいきたいと思います。よろしくお願いします。



祝

新春❀国公立大学のちょっと早めのサクラサク❀

❀ 愛媛大学 工学部 1名
❀ 鳥取大学 地域学部 2名

❀ 山口大学 経済学部 1名
❀ 鳥取環境大学 経営学部 1名

地域探究活動発表会！



12月13日(土) やかげ文化センターを会場に地域探究活動発表会を開催しました。地域連携活動では、やかげ小唄おどりやユネスコスクールとしての活動の様子を、商品開発では、大名行列で商品を販売するために行った4チームの軌跡をスライドを使用し報告しました。ポスターセッションでは、やかげ学での実習の様子を実習先ごとにまとめ、感謝の気持ちを込めながら発表していました。行動実績のある発表らしく深い学びを感じる会になりました。関係してくださった施設、学校の皆様に感謝いたします。

ユネスコスクール全国大会(東京都)

12月6日(土) 上智大学四ツ谷キャンパスにて行われた「第17回ユネスコスクール全国大会」に2年生藤永さんが参加しました。そこで昨年度のユネスコスクール実践交流会のテーマ“食×ESD”に沿って作成したカードゲームの内容と矢掛高校の探究活動の取り組みを発表しました。さらに他県の中高生との交流会もあり、さまざまな人の話を聞く特別な経験ができました。



ほっこり
コーナー

新年の干支「午」を2年生のメディアアート部と有志の生徒に描いてもらいました。それぞれ個性のある絵が完成して、ほっこり、よい1年になりそうです。



＝ 矢高生の成長は矢掛町の魅力化に繋がっています ＝

「広報やかげの部屋」

矢掛放送とYouTube チャンネルで配信！



チャンネル登録

YouTube チャンネル
広報やかげの部屋

広報やかげが町民の皆さんにとって、もっと身近で楽しみにされるメディアにしたいという思いから、広報紙の内容を動画で紹介する「広報やかげの部屋」を始めました。

矢掛放送、町公式YouTubeチャンネルでご覧いただけます。そして、広報やかげを手にとって読んでみてください。動画へのコメントもお待ちしております。

問 総務防災課秘書広報・町活性化推進室 ☎ (82) 1010



この広報紙は環境に優しい紙を使用しています。