



やさしさにあふれ かいてきで げんきなまちの情報紙

広報 やがげ

No.620
2021

11



今月の
表紙

11月2日、小田小学校の3年生が山ノ上地区で干し柿作りを体験しました。児童たちは「西条柿」の皮むきや縄付けに挑戦。おいしい干し柿の出来上がりが待ち遠しいようです。

矢掛町協働のまちづくり表彰式

11月6日、町活性化のために尽力していただいている皆さんを表彰する「令和3年度協働のまちづくり表彰式」を町役場で行いました。

受賞者は次の皆さんです。(順不同・敬称略)

末永三喜太賞

【特別表彰】

笠岡医師会小田郡支部
矢掛町国民健康保険病院

【まちづくり部門表彰】

桃源郷はなしの里
みかわてらす
矢掛放送株式会社
株式会社やかげ宿
一般社団法人やかげまるごと商店街振興会
矢掛町観光ボランティアの会
一般財団法人矢掛町観光交流推進機構
まちピカ支援隊

【功勞表彰】

佐藤 登事	中本 敬治
守屋 謙	池田 和子
頼正 宏志	門野志乙里
小塚 和利	池田 順子
竹内 勝	奥村 操
池田 光代	藤枝 君枝
田中 美子	三宅 敦子
一安 謙治	難波 鈴子

【矢掛町国民健康保険健康家庭表彰】

石井 接夫

8020達成者表彰

岡本 燁人
昼田 政子
渡邊 綱男
山部 常夫
山野 通彦
岡野 敬
文屋 良三
阿部 司郎
平井登志子
藤井富美子

社会福祉協議会長表彰

元町由加様いきいきサロン
上小林 gogo サロン
読み語りサークル「コロボックル」
田口 末子
河原 遊子
武井 良子
黒川羽奈香

末永三喜太賞とは？

矢掛町出身の故・末永三喜太氏から生前ご寄付いただいた財産で基金を創設しています。「矢掛町の文化、スポーツ振興や地域振興に役立ててほしい」という末永氏のご遺志を尊重し、文化、スポーツ、国際化、福祉の向上および地域振興などの活動を実践している個人・団体を表彰するものです。



令和3年度矢掛町生涯学習のつどい

11月6日、「令和3年度矢掛町生涯学習のつどい」をやかげ文化センターで開催しました。この大会は、生涯学習に関する活動発表の場を提供し、町民一人一人の生涯学習への意欲を高め、生涯学習の一層の振興に資することを目的に開催しています。

受賞者は次の皆さんです。(順不同・敬称略)

社会教育表彰

椎葉美恵子
中川ソフトボールスポーツ少年団

教育委員会感謝状

川上 幸子	竹内 一
谷許 和昭	笠原 康英
三村 泰裕	萩野 綱正
三宅 孝至	佐藤 榮三
伊達 彰	鳥越 絹恵
福田 京子	横畑 英子
花川 大志	岡部 好美
北山 和美	尾上美都子
西野 沙織	花川 恵子
妹尾 浩匡	



明るい家庭づくり作文

最優秀賞

檜崎 華菜 (矢掛小)
平野咲太郎 (矢掛小)
中田ひかる (矢掛中)
室 大耀 (矢掛中)

優秀賞

堀本 楓雅 (美川小)
小川穂乃花 (中川小)
森谷 元城 (小田小)
中島 彩乃 (山田小)
西田 ひな (矢掛小)
平井 良尚 (美川小)
妹尾 紅葉 (山田小)
鳥越 好華 (川面小)
青江 太智 (矢掛中)
田中 蒼羽 (矢掛中)
古城 美咲 (矢掛中)



①、② 表彰式の様子
③ 文化センターロビーには、地区公民館での講座作品が展示されました。

おめでとうございます

岡山県保健福祉部長表彰

〔社会福祉功労〕

〔老人福祉功労〕

やかげ手話サークル
多賀野浩美氏
坪井正男氏

岡山県民生委員児童委員協議会会長表彰

〔功労民生委員児童委員・主任児童委員〕

武田真佐子氏
雛元孝子氏
池田スマ子氏

岡山県老人クラブ連合会会長表彰

〔特別功労者〕

笹井隆一氏

岡山県社会福祉協議会会長感謝状

〔社会福祉協作者（感謝）〕

やかげ朗読ボランティア

岡山県共同募金会会長表彰

〔奉仕功労者〕

武田真佐子氏
雛元孝子氏



↑本来は岡山県総合社会福祉大会で表彰予定でしたが、新型コロナウイルス感染症の感染拡大防止のため、開催が中止となり、町役場で山野町長から表彰状が伝達されました

第49回衆議院議員総選挙の結果報告

問 町選挙管理委員会 ☎(82)1119 有線 0601

10月31日、第49回衆議院議員総選挙の投票が行われました。
即日開票の結果、小選挙区選出議員選挙（岡山県第5区）では、加藤勝信氏が再選されました。

投票区	選挙当日有権者数(人)			小選挙区 投票者数(人)			小選挙区 投票率(%)			立候補者名等	票 数
	男	女	計	男	女	計	男	女	計		
矢掛	1,375	1,549	2,924	828	909	1,737	60.22	58.68	59.40	加藤勝信氏	5,192
美川	448	480	928	259	258	517	57.81	53.75	55.71	はたともこ氏	1,263
三谷	775	840	1,615	458	483	941	59.10	57.50	58.27	美見芳明氏	331
山田	791	850	1,641	445	476	921	56.26	56.00	56.12	無効票	75
川面	824	883	1,707	495	499	994	60.07	56.51	58.23	計	6,861
中川	689	756	1,445	415	427	842	60.23	56.48	58.27		
小田	695	759	1,454	450	457	907	64.75	60.21	62.38		
在外	3	1	4	1	1	2	33.33	100.00	50.00		
計	5,600	6,118	11,718	3,351	3,510	6,861	59.84	57.37	58.55		



↑開票作業の様子

当町の当日有権者数は11,718人、投票者数は**6,861人**、投票率は**58.55%**でした。(在外投票含む)
前回(平成29年)の同選挙の投票率55.63に比べて、2.92ポイントの増加となりました。

山ノ上のチカラ



おかやま元気！集落 特集

山ノ上集落とは

矢掛町の西部、標高200m
〜250mに位置する山ノ上集
落は人口35人（令和3年4月1日
現在）。65歳以上の高齢者の割合は80%
と、高齢化率の高い集落であり、人口減
少と高齢化が深刻な問題となっている地
域です。これだけを見ると、典型的な過
疎地域のようにも思われます。ところが、
ここに住む人たちは、いきいきと元気に
働いており、山ノ上が好き。古里に愛着
を持っています。

本号では、おかやま元気！集落「山ノ上」の取り組みと元気の源を紹介します。

地域資源に注目！

山ノ上集落では標高が高いという地理的条件と秋の低温と無霧の気象条件を活かして、明治時代から干し柿づくりが盛んに行われています。11月上旬には、あちろちろで吊るされた、特産の「西条柿」がオレンジ色の『玉すだれ』のように並びます。

この産地を活かし、地域活性化や魅力発信など元気な集落づくりに取り組む人たちがいます。農事組合法人山ノ上干柿組合の皆さんです。組合員の高齢化も進んでいます。が、「地域の強いつながり」と「愛着」により伝統ある干し柿づくりをはじめ、巻柿、ほし柿餅など、農産物の加工品の開発や販売を行っています。まさに地域をあげて積極的に6次産業化を推進している元気集落です。

「おかやま元気！集落」とは？

過疎化や高齢化が進行し単独では集落機能の維持が困難な集落を含む地域を「おかやま元気！集落」として市町村からの推薦により県が登録し、中山間地域活性化の原動力と位置付け、地域で暮らし続けるための取り組みを行っています。

山ノ上集落の他にも、矢掛町には次の地区が「おかやま元気！集落」に登録されています

羽無集落
下高末集落
江良集落



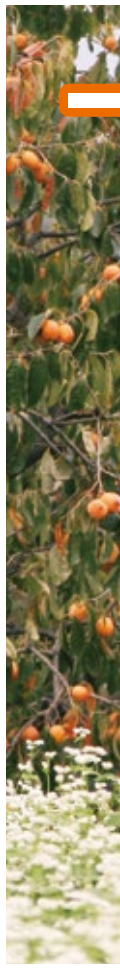

山ノ上千柿組合の取り組み

現在、33人が所属する農山ノ上千柿組合。「地域の元気印 干し柿をこれからも守り続けた」と話すのは、代表理事の山岡 威さん。干し柿を核とした地域振興を通じて、山ノ上集落の風景や文化、伝統を守る取り組みを行っています。山岡さんに地域に根付いたさまざまな活動を教えてもらいました。



↑ 取材に応じてくれた山ノ上千柿組合の皆さん

(1) 「山ノ上千柿まつり」の開催

令和3年度の干柿まつりは、新型コロナウイルスの影響により中止になりましたが、例年12月に山ノ上自治会と山ノ上千柿組合主催で開催しています。矢掛町ブランドに認定されている「山ノ上のほし柿」や加工品の巻柿、ほし柿餅だけでなく、地元の新鮮な野菜や漬物等の加工品を販売。町内外から多くの買い物客が季節の味覚を求め訪れます。この日は、矢掛高校や、やかげ小中高こども連合「YKG60」と共同企画した「雲の上カフェ」が1日限定でオープンし、お客さんをもてなします。

(2) 大学生との交流

令和2年度は岡山大学などの大学生を地域に招き、柿の収穫や干し柿づくりの体験を行いました。また、大学生と共同で直売所のリニューアルを実施するなど、学生と積極的な交流をしています。

「体験を通じて生産者と若者との距離を縮め、干し柿を身近なものにする」とも、地域のPRを行っています。伝統の干し柿づくりを広く幅広い世代に知ってもらう機会となっています。



↑ 町内外の多くの人で賑わう山ノ上千柿まつり



↑ 柿の収穫を体験する大学生

山ノ上のゆめ 持続可能な地域へ

干し柿づくりで大事なことは、「毎日の積み重ね」。収穫から干し柿が完成するまで約40日間。計画を立て、一日一日丁寧に作業を進めています。天候だけでなく、イノシシやサルに頭を悩ませることも度々あるようです。

それでも毎年、5万〜5万5千個の柿が干し柿となり、楽しみにする皆さんの手元に届けられます。

「天掛と言えば干し柿」、「毎年この季節を楽しみにしている」といつまでも言ってもらえるように、この伝統・文化を守り繋げていきたい、と山岡さんは話しました。

人口減少や高齢化に直面する小さな集落で、地域資源を使って持続可能な地域へ。山岡さんら干柿組合の皆さんには、元氣と勢いがあります。

「見え色になっとる」山岡さんは整然と並べられた色鮮やかな柿を見て嬉しそうに呟きました。今年も、矢掛町ブランドの甘さたっぷり「山ノ上のほし柿」が出来上がりそうです。



↑ 色鮮やかな柿に笑みがこぼれる山岡 威さん

「令和3年度 やかげ音楽祭」の開催について ～つどい 奏で♪ つながろう～

問 教育委員会教育課生涯学習係 ☎(82)2100 有線 0780

音楽活動の復興を目指して、町内音楽団体が立ち上がり、「第1回やかげ音楽祭」を開催します。心を込めて演奏しますので、ぜひご来場ください。

- **と き** 12月12日(日) 開演：午後1時30分
(開場：午後1時)
- **と ころ** やかげ文化センター ホール
- **主 催** 町教育委員会
- **企画運営** やかげ音楽祭実行委員会
- **出演団体**
 - ・矢掛中学校ジャズバンド部
 - ・矢掛高校ジャズバンド部
 - ・やかげHONJINバンド
 - ・矢掛二胡アンサンブルくふるさと
 - ・三線講座“みやらび”
 - ・クリンゲルYAKAGE
- **ゲスト** ピアニスト近藤由貴リサイタル

※入場無料：整理券配布（やかげ文化センター、やかげ郷土美術館、各地区公民館）
※公演当日は、検温・マスク着用、手指消毒をお願いします。

11月は児童虐待防止月間です

問 健康子育て課子育て支援係 ☎(82)1013 有線 0532

児童虐待は、子どもを温かく見守るべき保護者などが子どもの心や体を傷つけ、健やかな成長と人格の形成に重大な影響を与える人権問題です。

ちょっとした「声かけ」、「気配り」で子どもを虐待から救えます。子どもからのサインを見落としていませんか？

勇気を出して連絡を！

虐待を受けている子どもやその保護者は、さまざまなシグナルを周りに発しています。そのことに気づき、手を差し伸べられるのは地域に住む皆さんです。「虐待かも？」と感じたら、ためらわず連絡をしましょう。

町はあなたの味方です

町では、福祉・保健医療・教育・警察などの関係機関で構成される「矢掛町要保護児童対策地域協議会」を設置し、虐待を受けた子どもに限らず支援が必要な家庭と子どもを応援しています。

子育てについて不安や困りごとがあれば、いつでもご相談ください。



児童虐待かも？と思ったら「189」（児童相談所全国共通ダイヤル）へお電話ください。

追加けんしんを実施します！

問 健康子育て課健康づくり係 ☎(82)1013 有線 9630

追加けんしんを次のとおり行います。まだ今年度のけんしんを受診していない人は、ぜひ会場にお越しください。

- **と き** 12月11日(土)
午前8時30分～10時30分
 - **と ころ** 農村環境改善センター
 - **内 容** 特定健診、後期高齢者健診、がん検診（胃がん・肺がん・大腸がん・前立腺がん）、肝炎検診
 - **持ち物**
 - ・受診券または案内ハガキ（特定健診対象者のみ）
 - ・保険証
 - ・各けんしんの受診料金
 - **その他**
 - ・各けんしんの問診票や受診票、採尿・採便容器は役場で配布しています。
 - ・特定健診対象者には11月に案内ハガキが届きます。健診当日にご持参ください。
 - ・必ずマスクを着用してお越しください。
 - ・当日の朝、37.5度以上の発熱や風邪症状がある人は受診できません。
 - ・会場内の人数制限を行うため、外でお待ちいただく場合があります。
- ※大腸がん検診受診者は便キット（2日分の採便）

令和4年4月1日採用予定

キラリ☆輝くまち! 矢掛町職員募集

問 総務防災課人事給与係 ☎(82)1010 有線 0522

矢掛町では、次のとおり矢掛町職員を募集します。

受験希望者は、指定様式の受験申込書に必要書類を添えて、総務防災課へ申し込みください。

● 募集職種および試験等 (令和4年4月1日採用予定)

職 種	採用予定 人数	受 験 資 格	試 験 日		申込受付 期限
			1次試験	2次試験	
一般事務職	若干名	(大学卒) 平成6年4月2日以降生まれで、 学校教育法による大学(短期大学 を除く)を卒業した人または令和 3年度末までに卒業見込みの人 (高校卒) 平成12年4月2日以降生まれで、 学校教育法による高等学校を卒業 した人または令和3年度末までに 卒業見込みの人	筆 記 1月16日(日)	2月19日(土)予定 ※1次試験合格 者のみに通知	12月24日(金) 必着 ※持参の場合の 受付時間は、 午前8時30分~ 午後5時15分 (土日祝を除く)

● 試験会場 矢掛町役場

● 提出書類の入手方法

▲ 矢掛町のホームページからダウンロード

<http://www.town.yakage.okayama.jp/>

▲ 郵便請求 封筒の表に『受験申込書請求』と『職種』を朱書きし、120円切手を貼った宛先明記の返信用封筒角2号(A4判)を同封して送付してください。



←町ホームページは
コチラから

人事発令

- 退職
(令和3年10月31日付け)
矢掛病院 看護師
牟田 崇亮

指定福祉避難所を知っていますか?

問 福祉介護課福祉推進係 ☎(82)1026 有線 0581



指定福祉避難所とは?

災害時に一般の避難所生活において何らかの特別な配慮を必要とする高齢者などが、安心して避難生活を送れる体制を整備した避難所のことです。

指定福祉避難所の対象者

身体等の状況が特別養護老人ホームまたは老人短期入所施設等へ入所するには至らない程度の高齢者等であって、指定避難所での生活において特別な配慮を要する高齢者等およびその家族

矢掛町の指定状況 (令和3年10月1日現在)

- 特別養護老人ホーム矢掛荘
- 介護老人保健施設たかつま荘
- グループホーム本陣
- 小規模多機能ホームぼちぼち
- 介護老人保健施設リハヴィラポルソ矢掛

開設と避難の流れ

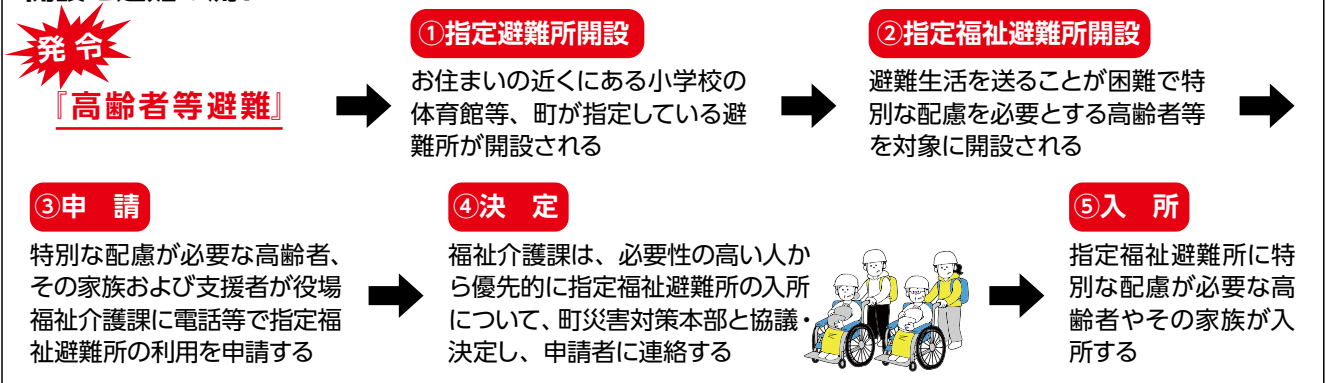

新型コロナウイルス関連情報



問 健康子育て課健康づくり係 ☎(82)1013 有線 9630

町ワクチン接種進捗状況

(10月31日までのVRS登録データ)

12歳以上接種率 86.36%

- 高齢者(65歳以上) 接種率 94.61%
- 一般(12歳～64歳) 接種率 80.40%

町では、新型コロナワクチン集団接種を5月17日から開始し、6月1日からは町内医療機関の協力を得て個別接種も可能となり、希望する人にできるだけ早く接種ができるよう進めてきました。皆様のご協力により、高齢者の90%以上、対象者全体の85%以上が2回接種を完了したことから、10月末を区切りとして町内医療機関での個別接種を終了しました。今後、接種を希望される人は、矢掛町国民健康保険病院に直接ご予約ください。

円滑な接種にご協力ありがとうございました！
2回目接種から概ね8か月後より3回目接種が始まります！

グラフを見ると、矢掛町の接種率は全国と比較して8ポイントも高く、特に若い世代の接種が多かったことがわかります。多くの町民の方にワクチン接種の主旨をご理解いただき、接種率を高めることができました。ご協力ありがとうございました。

ワクチンを接種しても、完全に感染を防ぐことはできません。また、これから寒くなるとインフルエンザが流行する可能性があります。引き続きマスク着用や手指消毒など感染症対策にご協力をお願いします。

なお、国が示す方針では、2回目接種から概ね8か月を経過した人を対象に3回目の追加接種を実施する予定です。矢掛町においても、年明けから段階的に接種を進める方針で準備を進めています。スケジュールや接種予約方法など詳細が決まり次第お知らせします。

12歳以上接種率の比較

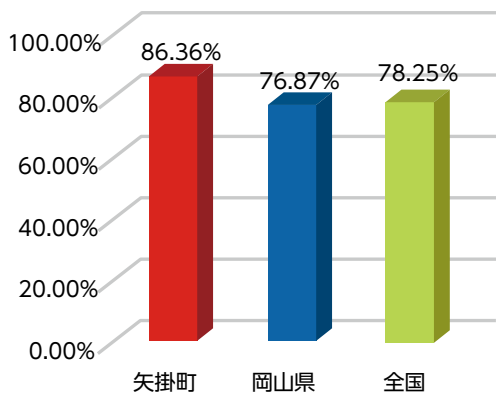

年代別接種率

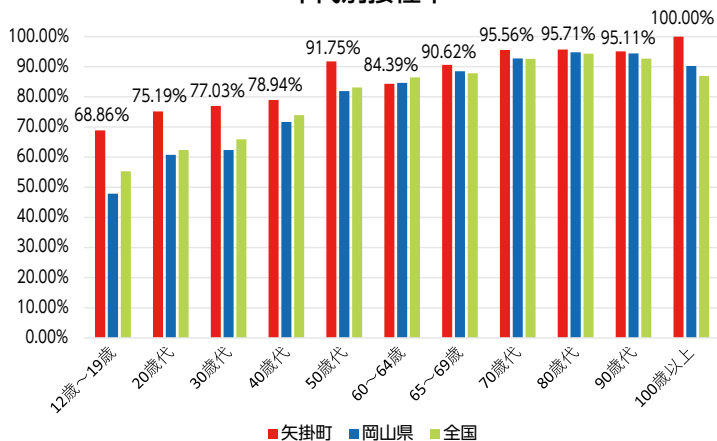

令和3年10月31日までのVRS登録データより作成

町民の皆さんへ

矢掛町国民健康保険病院事業管理者 名部 誠

2019年に発生した新型コロナウイルスは、瞬く間に世界中に広がりました。日本の感染者も172万人におよび、亡くなられた人は18,000人を超えました。ウイルス感染から身を守る対策は、ウイルスに暴露されないことと、ウイルスに対する抵抗力(ワクチン接種による免疫獲得)が基本です。矢掛町では、医療・行政の担当者や住民の方の協力で順調にワクチン接種が進みました。新型コロナウイルスの流行を根絶するためにも、できるだけ多くの人に3回目のワクチン接種も受けていただくよう願っています。



町民限定（在勤・
在学を含む）

「矢掛宿」重伝建選定記念 矢掛町民マラソン 参加ランナー募集!

開催日

令和4年2月20日(日)

※雨天決行

受付：午前8時20分～8時50分

開会式：午前9時～

スタート・ゴール

**旧矢掛商業
高校跡地**



「矢掛本陣マラソン全国大会」は、新型コロナウイルス感染症が収束に至っていないことから、昨年度に続き、全国から参加者を迎える大会は中止しますが、参加者を町民に限定した『「矢掛宿」重伝建選定記念 矢掛町民マラソン大会』を開催します。

コース・スタート時間・部門・参加料

コース	スタート時間	部門	参加料金	コース	スタート時間	部門	参加料金
若様コース (2.5km)	9:30	小学4～6年生(男子)	300円	姫様コース (5.0km)	10:30	16歳～39歳(男子)	1,000円
		小学4～6年生(女子)				40歳以上(男子)	
		小学1～3年生(男子)				16歳以上(女子)	
		小学1～3年生(女子)				10:35	中学生(男子)
小学3年生以下(親子)	1,300円	中学生(女子)					

お申し込み

- 期間 **12月1日(水)～12月27日(月)**
- 受付窓口 **町 B&G 海洋センター**
- 申込方法 参加申込書に必要事項を記入の上、上記の参加料を添えて、大会事務局（町 B&G 海洋センター）に持参してください。なお、申込受付後、参加料の返金はできません。

※新型コロナウイルス感染拡大の状況により、大会中止となる場合があります。



お問い合わせ

矢掛町民マラソン大会 実行委員会事務局（町 B&G 海洋センター）
☎(83) 1100 FAX(83) 1120 〒714-1222 矢掛町西川面 1307番地3

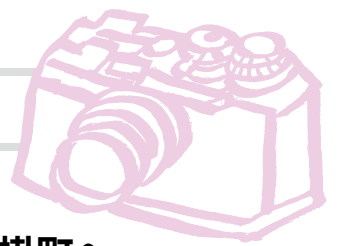

100歳おめでとうございます



10月10日、武内清子さん(矢掛)が100歳のお誕生日を迎えられました。

武内さんの長寿の秘訣は、自然のままに暮らし、自由自適に過ごしてきたことだそうです。

ご寄付ありがとうございます



11月4日、少年を守る母の会から町内の放課後児童クラブ5施設へ手作りのぞうきを50枚寄贈していただきました。

中国大会出場生徒を激励



第13回中国U14クラブチャンピオンシップ男子バレーボール大会(11/13 島根県)に出場。(左から)矢掛中学校1年生 守屋結人さん(江良)、同中3年生 井辻百春さん(矢掛)

城江自主防災会 避難訓練・防災講習を開催

10月10日、城江自主防災会は、地域の防災力向上を目的に防災訓練を実施しました。

城江自主防災会では、防災意識の普及や地域の連帯強化を目的に毎年訓練を開催。

今年は、南海トラフ巨大地震を想定し、消防団員による呼び掛けのもと、各家庭から城江公会堂へ避難。参集後は、(株)戸田レーシングと災害時に社屋を一時避難所として利用するための協定を結びました。その他、「地震災害から身をまもるために」と題し、奥野隆俊氏が講習会を開くなど、地域の防災の重要性について再認識する機会となりました。



↑ 防災講習会に耳を傾ける参加者ら

協定書を手にする(左から)山野町長、戸田社長、田口会長→



防 B&G 財団から矢掛町へ 防災倉庫の整備や人材育成に助成が決定

10月26日、B&G財団が町への防災拠点の整備費等の助成を決め、助成決定書授与式が町役場で開催されました。

3年間で最大3,900万円が交付され、防災倉庫(西三成)の設置や油圧ショベルや救助艇などの資機材を配備し、町職員や消防団員が資機材を使えるよう研修を実施。研修は3年間予定しており、今年度は20名を対象に行います。

町B&G海洋センターは12年連続で最優良「特A」を同財団から評価されるなど交流が深く、また町の防災への取り組みに着目されたことが助成決定に繋がりました。



↑ B&Gの朝日田常務理事(写真左)から決定書を受け取る山野町長

美 逃げ遅れゼロへ避難方法を具体的に 川地区で個別避難計画の作成にとりかかる

10月23日、災害時に支援の必要な障がい者や高齢者ら一人一人の避難方法などを事前に決める岡山県の「個別避難計画」のモデル地区に指定された美川地区で開催されました。

この日は、対象者と自主防災組織やケアマネージャーなどが出席。参加者らはハザードマップを広げ、想定される災害について意見交換をしたほか、対象者の歩行の可否や普段いる部屋、かかりつけ医など、具体的な情報を共有し、個別避難計画に反映しました。

対象者は、「自分のことを知ってもらえた。具体的な支援を聞き、安心している」と話しました。



↑ 計画策定に取り組む参加者ら

川 全国植樹祭の機運醸成を図る 面小学校児童が苗木の育成を体験

10月6日、川面小学校の児童が令和6年度に開催する「第74回全国植樹祭」の記念イベントで使われる苗木の育成体験が行われました。

これは、植樹祭の開催機運を高めることを目的に植樹祭岡山県実行委員会が企画。SDGsへの取り組みやホテルを守る活動等、自然環境に対する学習に積極的な川面小学校から5年生13人が参加しました。

児童らは、植樹祭の目的や森林の役割・はたらきなどについて授業を受け、身近な緑の大切さを学びました。その後、育苗箱からポットへの植え替えを体験。

今後は、イベントでの活用に向けて、苗木を栽培する予定です。



↑ポットへ植え替えを行う児童ら



↑楽しい遊具に夢中になって遊ぶ園児ら

遊びが広がる新エリア！ 道の駅「山陽道やかげ宿」に新遊具

10月28日、道の駅「山陽道やかげ宿」の2階テラスに新しい遊具が設置されました。

この遊具は、組み合わせや持ち運びが自由にできるデザインで、固定式遊具とは違った楽しさが子どもたちの遊びを広げます。

新遊具がオープンしたこの日は、矢掛認定こども園の園児が遊びに来ました。カラフルな遊具との対面に園児たちは大はしゃぎ。思い思いにつなげたり移動したり、オリジナルの遊び方を見つけていました。

駅舎内にあるキッズスペースとは異なる楽しみ方ができる遊具が誕生し、道の駅の賑わいに拍車をかけそうです。

やかげDMO通信

桃源郷はなしの里憩いの館へ行ってみよう！



ピザづくり体験



ピーナッツ掘り



餅つき体験

美川地区羽無（はなし）集落にある「桃源郷 はなしの里憩いの館」へ行ってみませんか。ピザ窯を使ったピザづくり体験、秋にはピーナッツ掘りやサツマイモ掘り、しいたけもぎ取り体験や石臼と杵を使った餅つき体験など四季折々の体験ができます。やかげDMOが実施しているやかげミニツアー（マイクロツアー）もピーナッツ掘りとピザづくり体験コース、餅つき体験ができるコースがあり、お子様連れのご家族を始め、大人気です。毎月1~2回イベントを開催していますのでフェイスブックや広報やかげの回覧などをチェックしてみてください。イベント日以外で、ピザづくり体験や餅つき体験など各種体験をご家族や子ども会など各種団体でお考えの方は施設までお問い合わせください。

桃源郷はなしの里

TEL：080-6309-6558

住所：矢掛町上高末3749

営業日：土曜日・日曜日 11:00~14:00

問（一財）矢掛町観光交流推進機構【やかげDMO】

矢掛1989（矢掛ビジターセンター問屋内）

☎（83）0001 FAX（83）0025

メール yakage-kanko@yakage-dmo.or.jp

はなしの里フェイスブック



DMO ホームページ



愛育委員メモ ～心が疲れていませんか～

ストレス社会と呼ばれている現代、多くの方がストレスを感じながら生活を送っています。また、新型コロナウイルスの感染拡大により、心や体が疲れ、苦しんでいる人も多いと思います。緊急事態宣言やまん延防止法の発令により、外出や人との面会自粛を余儀なくされ、ストレスを発散する場所がどんどん無くなってしまいました。

愛育委員は、今年度もさまざまな活動を計画しましたが、感染症拡大により多くの活動が中止になり、人と会い相談を受けることもできませんでした。悩みを抱えたまま生活を送っている人や、ストレスをうまく発散できない人は、人に悩みを聞いてもらうことも効果があるようです。私自身、子育てや介護等で悩んでいる人の相談をきくことがあります。しかし、相談内容もさまざまで、適切なアドバイスができず悩むこともありました。そんなとき、ある相談者から「話を聞いてもらっただけで、気持ちが楽になりました」と言われたことがあります。悩みを誰かに話すだけで心が軽くなるようです。

しかしながら、人に知られたくないという人もおられるでしょう。身近な人に話せない、話しにくいなあと思われる場合は、厚生労働省からも電話相談やSNS相談窓口が開設されています。利用してみたいかがでしょうか？一人で我慢しないでください。少しでも心が軽くなる方法が見つかることを願っています。

主な相談窓口一覧（厚生労働省）<https://www.mhlw.go.jp/content/000787909.pdf>

中川地区愛育委員 鳥越 絹恵

ふれあい会館だより

問 ふれあい会館 ☎(83)0119 有線 5350

12月4～10日は人権週間です

「ひとりで悩まずご相談ください。」

■ 人権擁護委員は町の相談パートナー ■

法務大臣より委嘱され、民間の立場から人権擁護活動に取り組む人権擁護委員が、矢掛町でも皆さんの人権を守るために活動しています。さまざまな悩みが相談できる身近な存在として、大いに活用してください。

例えばこんな事…

- 住居・生活の安全（相隣関係のトラブル）
- プライバシー関係（名誉・信用の毀損など）
- 強制・強要（離婚の強要など）
- 暴行・虐待（児童虐待・DVなど）
- 差別待遇（女性・障がい者差別など）
- 学校・職場でのいじめなど

ご相談・問い合わせ ☎82-1011（町民課）

* 矢掛町児童生徒 人権啓発ポスター作品展 *

展示期間：12月7日(火)～12月13日(月)

場 所：やかげ文化センター エントランスホール



令和2年度に開催された作品展の様子

障がい者福祉に関心と理解を

12月3日(金)～9日(木)は障害者週間です。

障害者週間は、平成16年6月の障害者基本法の改正により、国民の間に広く障がい者の福祉についての関心と理解を深めるとともに、障がい者が社会、経済、文化その他あらゆる分野の活動に積極的に参加する意欲を高めることを目的として設定されました。この期間を中心に、国、地方公共団体、関係団体等においては、さまざまな意識啓発に係る取り組みを展開します。

ぜひご覧ください!!

障害者週間の期間を含め、12月17日(金)まで、庁舎1階ロビーで、矢掛町障害者自立支援協議会の構成団体による、障がい児や障がい者が作成した作品(絵画、写真、書、工芸品など)や町内の事業所情報をパネル展示しています。

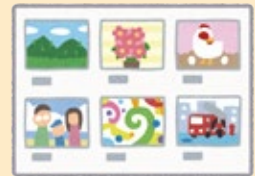

障害者自立支援協議会とは

障がいについて、障がい当事者やその家族、障害者団体、障害福祉サービス事業所、相談支援事業所、行政機関などの地域の関係者が集まり、相談を通じて課題を共有し、課題解決に向けて話し合い、障がいの有無にかかわらず、誰もが地域で安心して暮らせるよう、支援体制の整備を図る機関です。これまで井笠圏域3市2町で設置していましたが、令和2年4月から町単独で協議会を設置し、福祉向上のための話し合いを行っています。

障害者相談支援センター

協議会の設置に伴い、障がい者や家族から、日常生活の困りごとや福祉サービス等について相談できるセンターを町内に設置しています。

- 相談場所 社会福祉法人あすなろ園内(矢掛町矢掛2512番地1)
- 相談日時 月曜～金曜日 午前8時30分～午後5時 ※土日祝日と年末年始は除く
- 相談方法 来所・訪問・電話・FAXなど
- 連絡先 電話 82-0157 FAX 83-3011



※障害の『害』の字について：町の広報では、文字の印象やご覧くださる人の受け止め方を考慮し、法律で定められた固有の名称以外の『害』について、一部の記事で平仮名表記しています。

Health Calendar December

12月の健康カレンダー



休日当番医を確認できます

休日当番医

とき	病院名	
5日(日)	矢掛病院	☎(82)1326
12日(日)	筒井医院	☎(82)3113
19日(日)	鳥越病院	☎(82)0308
26日(日)	矢掛病院	☎(82)1326
29日(水)/ <small>特</small>	おぐら整形外科医院	☎(82)3070
30日(木)/ <small>特</small>	矢掛病院	☎(82)1326
31日(金)/ <small>特</small>	小塚医院	☎(82)1050

※事前に連絡をしてから受診してください。

健康・子育て・こころ

とき	時間・会場	内容
1日(水)	受付:午後0時30分～ 会場:農村環境改善センター	1歳6か月児健康診査
11日(土)	受付:午前8時30分～10時30分 会場:農村環境改善センター	追加けんしん (特定健診・後期高齢者健診・がん検診)
15日(水)	受付:午前9時～10時 会場:老人福祉センター	育児相談
16日(木)	開催:午前9時30分～午後1時 会場:健康管理センター	栄養改善教室
23日(木)	受付:午前9時10分～9時30分 会場:老人福祉センター	すこやか育児学級 対象:7～10か月児

12月の図書館カレンダー

日	月	火	水	木	金	土
			1	2	3	4
5	6	7	8	9	10	11
12	13	14	15	16	17	18
19	20	21	22	23	24	25
26	27	28	29	30	31	

11月の休館日
22日(月)・24日(水)・29日(月)

は休館日

カウンターからの情景

10月27日から11月9日まで、全国の読書週間です。今年のテーマは、「最後の頁を閉じた 違う私があった」です。いろいろならえ方ができそうな一言ですね。

この読書週間に伴い、町立図書館でも11月中は読書月間を行っています。保育園・こども園、小中学校、公民館などのご案内をしています。町内の皆さんにも読書に親しんでいただけるように、さまざまな企画を用意しています。

郷土にゆかりのある本

「かいじんマヨネーズン」(児童書)

昼田 弥子/著 岩崎書店/発行

ドキドキ、ワクワク、ちょっぴりこわーいおはなし…。著者は矢掛町出身です。ぜひ、ご覧ください。

おすすめの1冊

「スマホで防災」

宮下由多加/著 株式会社ジャムハウス/発行
スマホを防災ツールとして活用するテクニックを紹介。iPhone/Android両対応。

図書館のイベント

おはなしらんど

- ◆とき 11月27日(土) 午前10時30分～
- ◆ところ 図書館 幼児コーナー
- ◆内容 えほんの会「ゆめ」の皆さんによる絵本の読み聞かせやエプロンシアターなど楽しいおはなしがいっぱい。

*今後の社会情勢により中止等になる場合がありますのでHPやチラシ等でご確認ください。

えいごであそぼう

- ◆とき 12月4日(土) 午前11時～
- ◆ところ やかげ文化センター リハーサル室
- ◆内容 えいごの歌あそびやおはなし、ゲームなど

*先生の都合等により日時が変更になる場合がありますのでHPやチラシ等でご確認ください。

雑誌リサイクル

密にならないよう短い時間で雑誌を選んでいただけますようご協力をお願いします。マスクを着用し、気分のすぐれない人は参加をご遠慮ください。

- ◆とき 11月27日(土)・28日(日) 午前10時～午後3時
- ◆ところ 図書館前ロビー
- ◆内容 保存期間の過ぎた雑誌を無料で差しあげます。図書館カードをお持ちください。



常設展示室

収蔵品展 「美の呼吸」

11月20日(土)～1月30日(日)

このたびの収蔵品展では、「美の呼吸」と題し、絵画や書、工芸などの作品をご紹介します。それぞれの作家が全集中の美の呼吸で制作した作品をぜひご覧ください。

【同時公開】

ピカソの絵のあるワイシャツと絵皿

町民ギャラリー

*入場無料

◆美とのふれあい展(矢掛町文化協会)

- 華道の部
- 書道の部
- 絵画の部
- 川柳・俳句の部
- アートガーデン・木工芸の部

◆各部門の展示最終日は、午後4時までです。

- 11月20日(土)～21日(日)
- 11月23日(火)～28日(日)
- 11月30日(火)～12月5日(日)
- 12月7日(火)～12日(日)
- 12月14日(火)～19日(日)

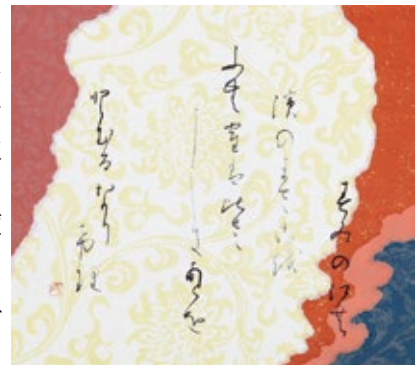

田中堯堂「鶴のうた」 昭和45年

すみの江の濱のまさごを
ふむ鶴は ひさしきあとを
とむるなりけり (伊勢)



我が家のアイドル
Happy 1st Birthday



つばい
坪井ののかちゃん(矢掛)
(R2年11月2日生まれ)
素敵な笑顔が大好き♪元気に大きくなってね!



のぶなが ゆめ
信長結萌ちゃん(浅海)
(R2年11月2日生まれ)
いつも笑顔で楽しませてくれてありがとう!



やまがた しき
山縣嗣己くん(宇内)
(R2年11月29日生まれ)
お兄ちゃんに負けず元気いっぱい大きくなあれ!!



やまべ きっぺい
山部桔平くん(東三成)
(R2年11月24日生まれ)
お兄ちゃん達と元気に大きくなってね!

やがげの
いきものがたり

【第64回 アケビ】

秋になると山ではアケビの実が熟して口を開けます。甘い果肉は昔の子どもたちのおやつ替わりになりました。種子がたくさんあって、プップッと飛ばしながら食べたものです。



ミツバアケビの果実



黒い種子と白い果肉

※野生の実を食べる際には衛生面に注意してください。

【文・写真 矢掛 SATOYAMA 未来計画】

文化協会川柳十月作品

紫 しめの選

向かい風負けはしないぞ車椅子
出不精の癖がついたかイヤリング
会話ない夫婦仲でもマスクする
神々も諦めている村祭り
まつり男をかつき通した一代記
聞き上手とぼけ上手に白い雲
唐三彩の駱駝見上げる雲の群
その自慢イヤというほど聞きました
昔「ハイ」今は「ハイハイ」重い尻
足腰は弱くなったが酒は飲む
アスリート汗と涙の五十八個
僕の汗一緒にあげる茄子トマト
お喋りの暇はあっても忙しい

田中 恵
池田たか子
渡辺 和彦
溝口 豊和
江尻 容子
内田とみ子
鈴木 なつ
椎葉つとむ
山元ともえ
池田 信夫
江本まもる
江木 基夫
選者 吟

文化協会俳句十月作品

岩崎 多佳男 選

無人駅出て山に向く菊日和
さちさちが跳んでそよ風生まれけり
会釈して会釈の返る秋桜
立ち話はづんで釣瓶おとしかな
柿熟れて暮色の迫る山の畑
先を行く夫をかすめて秋の蝶
ひと筋の飛行機雲や木守柿
穂芒のふれあひ続く峠かな
長雨の庭に沢蟹秋の朝
夢詰めて桔梗の蕾ふくらめる
けふの日の目まぐるしきや既望澄み
山に添ふ家と親しむ秋落暉

渡邊 倫子
高月 凱美
浅野加津子
江尻 容子
江尻 千歳
黒瀬美智子
齋藤千鶴子
岡田 幌子
岡田 康子
柏原 茂子
江木 公子
選者 吟

美術館短歌講座十月作品

谷本史子 選

風のむたあをきも揺るる青田の辺風のこと
聞くと子ら走り行く
俄雨に走らむとするに我が足は石引きしごと
と前に進まず
走る事叶わずなりて幾年かかへらぬ日々の
幻を追ふ
運動会の地区民揃ふりレーなれば年を忘れて
ひたすら走る
鬼ごっこはくねりくねりと逃げまはる走る
は苦手の私の作戦
庭に立ち見放るる田の面さわさわと台風前の
風渡りゆく
軽やかに走り続ける翁あり出会へばおのづ
と頭の下がる
群れとなり夢のごと来し秋茜を近くに見む
と小走りに行く
太陽が高く昇りて通学の白き帽子は絵のご
とく見ゆ
小走りに寄りて声かくる友のあり広報に載
りしわが歌読みしと
かの島の「走り御輿」の勇壮は思ひみるの
み未だ行かざれば

今井 京子
木口 員子
浅田 英子
鳥越 信子
杉本 清子
峰山 祥子
杉本 萬壽子
谷口 節子
団迫 慶子
石川 智子
選者 詠



おしらせ

information

矢掛町の人口

総数 13,755人 (-41)
 男 6,611人 (-21)
 女 7,144人 (-20)
 世帯数 5,466世帯 (-11)

令和3年11月1日現在
 ()内は前月との比較

-  まちの花 サクラ
-  まちの鳥 ウグイス
-  まちの木 アカマツ

各課直通電話

- 矢掛町役場 (代) (0866)
- ☎ (82) 1010
 - 総務防災課 ☎ (82) 1010
 - 企画財政課 ☎ (82) 1057
 - 町民課 ☎ (82) 1011
 - 会計課 ☎ (82) 1012
 - 健康子育て課 ☎ (82) 1013
 - 福祉介護課 ☎ (82) 1026
 - 産業観光課 ☎ (82) 1016
 - 建設課 ☎ (82) 1014
 - 上下水道課 ☎ (82) 0173
 - 議会事務局 ☎ (82) 1119
 - 教育委員会 教育課 (やかげ文化センター内) ☎ (82) 2100

募集

冬期(1月~3月)水泳・アクアビクス教室生募集

- 対象 水泳・アクアビクスを習いたい人
- 募集教室 成人(男・女、女性)(初級・中級程度)、4泳法(概ね3級以上)、子ども(小学生・幼児)、アクアビクス
- 募集期間 11月19日(金)~12月12日(日)
- ※定員になり次第、締め切ります。
- 受講料 小人:4,000円 大人:6,000円

※町外者は、募集期間や受講料が町内者と異なるので、詳しくは左記までお問い合わせください。

問 町B&G海洋センター
 ☎ (83) 1100 有線2620

令和4年4月採用予定 矢掛町教育支援員等の募集

●仕事内容

町内認定こども園、小学校、中学校において、職員と連携して園児、児童、生徒の学校生活および学習活動などの支援を行う。(1日に3~6時間勤務、週5日)

【ひまわりの家指導員】

町の適応指導教室「ひまわりの家」で町の教育相談員と連携して、不登校児童生徒等の学習指導や自立活動の支援をする。(1日4時間勤務、週5日)

●資格要件

- 学校園や子どもたちの情報などについて守秘義務が守れる人
- 学校で勤務可能な体力があり健康な人

●給与 時給1,000円(通勤手当、期末手当あり)

相談

ハローワーク笠岡 出張相談 in 矢掛

- とき 11月26日(金)、12月10日(金)、24日(金) 午前10時~午後3時(正午から午後1時を除く)
- ところ 役場1階第1相談室
- 相談内容 ハローワーク笠岡の職員が求人情報の提供・職業相談等を行います。
- 相談料 無料
- 対象者 町内に住所を有する人
- その他 産業観光課へ電話予約

心配ごと相談

- とき 12月10日(金) 午前9時~正午
- ところ 農村環境改善センター
- 内容 日常生活での悩みごと、家庭・近所でのめんどごと、結婚問題、悪徳商法、多重債務など ※相談無料・秘密厳守

岡山県よろず支援拠点 出張相談所 in 矢掛町

備中西商工会と矢掛町が、中小企業者・小規模事業者の新たな事業展開、また経営上の諸問

有料広告

最近お墓参りに行けてない方へ
お墓のお掃除・草刈代行致します

手が回らない時は無理せずお任せください。

Let's お喜ばしい

花立の穴空け お墓のリフォーム
 お墓の傾き直し 文字の追加彫刻
 お墓の建て替え 墓地紹介 お墓じまい 等

探石・加工・墓石販売施工・土木一般・終活・お墓のみとり®

小野石材工業(株) ☎ (0866) 82-0515
 http://www.onoseki.net/
 〒714-1201 小田郡矢掛町矢掛1814-5 info@onoseki.net

有料広告

11月より
土曜日・木曜日AM診療
 (日・祝休診)

敷地内に、サービス付高齢者向け住宅あいの泉・ケアハウスあいの泉・ショートステイあいの泉などを併設。

《診療科》
 胃腸外科・内科・**肛門外科**・漢方外来
整形外科・リハビリテーション科

新倉敷メディカルスクエア
 〒713-8102 倉敷市玉島1719 TEL.(086)525-5001

題解消の場として、相談会を開催します。

- とき 12月15日(水) 午前10時～正午 午後1時～午後5時
- ところ 備中西商工会本部(矢掛) 会議室

- 対象者 中小企業者、小規模事業者
- 申込締切 12月1日(水) 午後5時まで

問備中西商工会本部(矢掛)
☎(82)0559

法務局の常設相談日

- とき 12月1日(水)、8日(水)、15日(水)、22日(水) 午前9時～正午

- ところ 岡山地方法務局笠岡支局

●内容 日常生活での悩みごと、家庭・近所でのめんどろ、結婚問題、悪徳商法、多重債務など

※人権擁護委員が相談を受け付けます。

問笠岡人権擁護委員協議会
☎0865(62)5295

「セミナーおよび専門職による無料相談会」開催

岡山県立図書館において、相談に関するセミナーと司法書士・税理士・土地家屋調査士に

よる相談会を開催します。相続や遺言、税金(確定申告)に関するものは除く、境界などについてお困りの人は是非ご相談ください。※予約優先・相談無料・秘密厳守

- とき 11月23日(火) 午後1時～4時30分

- ところ 岡山県立図書館(岡山市北区丸の内2-6-30)

●予約・問い合わせ 司法書士 岩田 豪 ☎086(289)6515

地域若者サポートステーション

「仕事を探している」「働くことについてさまざまな悩みを抱えている」15～49歳の皆さんの「働き出す力」を多様な支援により引き出します。専門スタッフが自立を支援しますので、お気軽にご相談ください。

- とき 12月8日(水) 午前10時～正午

- ところ 役場1階第1相談室

●対象者 15～49歳の人またはその保護者

※相談無料・要予約
問健康子育て課子育て支援係

☎(82)1013 有線0532

お知らせ

工事に伴い有線電話で119番通報ができない時間が発生します

町内の光ファイバー工事に伴い、有線電話を使った119番通報ができない時間が次のとおり発生します。
火災や救急の119番通報は、一般電話か携帯電話で通報をお願いします。

- とき 12月19日(日) 午前8時30分～午後5時30分

問井原消防署矢掛出張所
☎(82)3000

新型コロナウイルス感染症対策
対面事業者等一時支援金の申請
締切は11月30日まで

町では、新型コロナウイルス感染症の感染拡大により、国の一時(1月～3月)・月次(4月～6月)支援金や県の飲食店等一時支援金(1期または2期)を受給した町内事業者に対し、次のとおり支援金を交付しています。

- 支援金 法人：40万円
個人事業者：20万円

●締切 11月30日(火) 午後5時まで

詳しくは町ホームページをご覧ください。

問産業観光課商業観光係
☎(82)1016

防災士講習を受講しませんか

防災士は、防災に関する知識を持ち、地域の防災リーダーとしての役割を担う人材として、日本防災士機構が認定する資格です。資格を取得するには講座を受講した後、試験に合格する必要があります。

町では、資格取得に係る費用について補助を行っています。

- 講習会
●とき 令和4年1月8日(土)、9日(日)

●ところ 岡山市勤労者福祉センター(岡山市北区春日町5-1-6)
●応募方法 防災士研修センター公式ホームページから各自で申し込んでください。

問総務防災課危機防災係
☎(82)1010 有線9630

献血にご協力ください

次のとおり献血を実施します。当日は「400ml献血」のみをお願いとなります。皆さんの献血をお待ちしています。

- とき 11月24日(水) 午前9時10分～11時30分、午後0時45

有料広告

守屋石材店

墓石・文字彫りのことならお任せください。

墓地・墓石のリフォーム&クリーニング、各種石工事、遺品整理、収集品の買取り、家財の片付け・処分なども承ります。

矢掛町内田379 ☎(0866)82-1369
FAX(0866)82-3488 携帯090-8364-0228

有料広告

介護用品・福祉用具のレンタルと販売

ケアサポートつむぎ

介護用ベッド 車いす 歩行器
手すり 介護用つえ

その他、各種介護用品を取り扱っております。お気軽にご相談ください。

小田郡矢掛町小林215-1
TEL 090-3172-0041 / FAX 0866-84-0717

有料広告

橋本塗装

屋根 外壁 塗替え 専門店

長持ちをモットーに塗らせて頂きます!!

〒714-0222 岡山県小田郡矢掛町西川面1555
TEL 0866-66-1015

無料見積相談できます

矢掛町 橋本塗装
090-6437-9911
atsu.12011212@gmail.com



分〜1時40分

●ところ 町健康管理センター

●対象者 男性17歳以上、女性18歳以上で69歳まで。体重は50kg以上の人。

問 健康子育て課健康づくり係

☎(82)1013 有線9630

「私の高梁川流域自慢コンテンツ」の応募者募集

高梁川流域産の農林水産物や地域の魅力発信とともに、地域に眠る新しいコンテンツを発掘することを目的に、フォトコンテストが開催されます。

農林水産物やグルメ、観光スポットなど、あなたが自慢する高梁川流域の写真を撮って、お

知って得する! 農業者年金②(全2回)

農業者年金の加入要件について

農業者年金に加入するためには、次の3つの条件を満たしている必要があります。

- ①国民年金の第1号被保険者
- ②年間60日以上農業に従事している人(1日 数時間の農作業等でも1日として換算)
- ③年齢が60歳未満であること

また、上記の条件を満たした上で、更に次の条件を満たしている人は、最長で20年間保険料に対して、国の補助を受けることができます。なお、この補助を受ける期間の保険料は月2万円に固定され、加入者が負担する保険料は2万円から国庫補助額を差し引いた金額となります。

- ①60歳までに納付期間が20年以上見込まれること
- ②農業所得が900万円以下であること
- ③次の表の区分のいずれかの要件を満たしていること



区分	必要な条件	国庫補助額	
		35歳未満	35歳以上
1	認定農業者で青色申告者	1万円(5割)	6千円(3割)
2	認定就農者で青色申告者	1万円(5割)	6千円(3割)
3	区分1または2の者と家族経営協定を締結し、経営に参画している配偶者または後継者	1万円(5割)	6千円(3割)
4	認定農業者または青色申告者のいずれか一方を満たす者で、3年以内に両方を満たすことを約束した者	6千円(3割)	4千円(2割)
5	35歳まで(25歳未満の場合は10年以内)に区分1の者となることを約束した後継者	6千円(3割)	—

問 農業委員会事務局(産業観光課内)
☎(82)1016

すすめの理由とともに応募してください。

●募集期間 12月26日(日)まで

●応募方法 公式インスタグラム(おかやま高梁川流域のめぐみ)から投稿または郵送

詳しくは、公式インスタグラムを確認いただくか、左記までお問い合わせください。

問 倉敷市農林水産部農林水産課

☎086(426)3425

医薬品副作用被害救済制度について

お薬は正しく使っていても、副作用の起きる可能性があります。万が一、入院治療が必要にな

るほどの健康被害がおきたとき、医療費や年金などの給付を行う公的な制度があります。

救済制度について詳しくは、左記までご相談ください。

問 独立行政法人医薬品医療機器総合機構(PMDA)

☎0120(149)931

スマホで集める! ぐるっといかさスタンプリーの開催について

●開催期間 2月20日(日)まで

●内容 スマートフォンをかざし、デジタルスタンプを集めて参加特典や豪華景品に応募しましょう。

会員登録やアプリのダウンロードは不要で、NFCタグにス

スマートフォンをかざすもしくは、QRコードをスキャンするだけで簡単に参加できます。この機会に地元地域を周遊してみたいかがでしょうか。

詳しくは、QRコードを読み取った後に表示されるイベントチラシをご覧ください。

●応募締切 2月20日(日)

問 井笠広域観光協会事務局

☎0865(69)2147

旧川面農産加工所の使用について

令和3年10月から旧川面農産加工所は川面公民館の調理室となりました。使用を希望される人は、鶴江会館にお問い合わせください。

●所在地 西川面1371-2

●目的 町民による地域活性化や地域づくりを目的とした調

有料広告

山ノ上千柿組合からお知らせ

令和3年度「干柿祭り」は新型コロナウイルス感染症の感染拡大防止のため中止します。直売所での販売や電話注文は承っていますので、ぜひお買い求めください!

毎週(土)・(日) 9:00~13:00営業

山ノ上農産物直売所

●お問い合わせ ●(小田2513-1)
電話・FAX (0866) 84-8653
携帯 090-8069-6676

手当・給付のお知らせ

手当・給付の内容	振込日	問い合わせ先
後期高齢者療養費(コルセット等)(9月申請分)	12月7日(火)	健康子育て課 国民健康保険係 ☎(82)1013 有線 0571
高額療養費(10月申請分)	11月17日(水)	
子ども医療費 ひとり親家庭等医療費(10月申請分)	11月30日(火)	健康子育て課子育て支援係 ☎(82)1013 有線 0532
心身障害者医療費(10月申請分)	11月30日(火)	福祉介護課福祉推進係 ☎(82)1026 有線 0581

今月の納税・納付

納税・納付いただくもの	口座振替日	納期限
固定資産税(3期)	11月30日(火)	11月30日(火)
水道料金・下水道料金(山田・川面・中川地区)	11月25日(木)	11月30日(火)

※口座振替の人は、前日までに残高を確認してください。
※納税・納付は安全・便利・確実な口座振替をご利用ください。

理活動

●使用時間 午前8時30分～午後10時

●使用料

町内在住者・町内団体…無料
※右記目的外使用は有料

町外在住者・町外団体…有料
問鶴江会館(川面公民館)

☎(82)1707 有線4360

教育課生涯学習係

☎(82)2100 有線0780

住宅用火災警報器の設置・管理について

住宅火災から私たちの生命・財産を守るために、火災の発生をいち早く知らせてくれる住宅用火災警報器の設置が義務付けられてから10年が経過しました。
住宅用火災警報器は古くなる
と電子部品の劣化や電池切れなどで煙または熱を感じしなくなることがあるので、10年を目安に交換しましょう。また、住宅用火災警報器が火災のときに正常に作動するよう、適切な場所に設置して、定期的に作動点検を行います。

なお、消防職員が設置調査に伺うことがありますが、消火器や住宅用火災警報器の販売や回転を行うことはありません。ご理解とご協力をお願いします。

問消防本部予防課

☎(62)9402

クリーンハウス開館日

岡山県消費生活問題研究協議会
矢掛支部(県消協)

12月10日(金) 午前9時30分～11時30分

パトナタッチリサイクル

12月6日(月)、13日(月)、20日(月)、27日(月) 午前10時～午後3時
問クリーンハウス

☎(82)0081

ご寄付いただきありがとうございます

(10月分/敬称略)

▼ふるさと納税(金一封) 奥村吉郎(岡山市)、河野由美子(浅口市)、林英二郎(倉敷市)、本多幸男、清水文哉(広島県)、小山典子、坪松一昭、山内和豊、亀山弘子、松井映美子(北海道)、蝦名保定(青森県)、小林武弘、梅澤民子(新潟県)、豊田寛史、安部光洋、荒木宏明、末廣 修(千葉県)、佐藤嘉行、後藤清美、清田賢司、澤木祥二、堀河 裕、南 慎一、長島弘征、太田宏樹、姜 喜玲、芝原昌恭、川本真稔、西眞早紀、井小萩明彦、佐藤貴哉、菅 伸彦(東京都)、小畑智寛、岡村隆徳、笹

倉 誠、坂本 信、森 武文、

齊藤鉄郎、仲野 瞳(神奈川県)、

新井進也、岩泉一樹、木村哲一、

佐久間孝(埼玉県)、小林耕治、

山本竜也、山本正和(長野県)、

福田光子、河島秀樹、諸岡 睦

(静岡県)、蜂須賀一郎、広瀬美

佳、墨 貴大、加藤孝雄、橋本

雄一、和田敏宣、中村祐輔(愛知

県)、鵜飼重光、神谷尚子(岐阜

県)、富岡秀樹(滋賀県)、石松

淳、宅坊明展、平野貴之、中島真

治、THE EOKONG、池村美

穂、栗田 幹、中嶋和明、山下

主栄(大阪府)、波戸本均、尾

崎新治、平瀬則之、大西真喜子、

西村茂乃(兵庫県)、眞崎達也(山

口県)、加藤伸一(香川県)、中

山拓郎(高知県)、古賀三子(佐

賀県)、武田邦子(長崎県)

▼社会福祉協議会へ(金一封)

守屋孝子(小林)、桑木祐介(里

山田)、鳥越幹雄(本堀)、(食品

渡邊卓司、妹尾順子(里山田)、

池田幸男(江良)、匿名希望

▼矢掛公民館へ(金一封) 守屋

孝子(小林) ▼山田公民館へ(金

一封) 桑木祐介(里山田) ▼川

面公民館へ(金一封) 妹尾雄一

(西川面) ▼中川公民館へ(金

一封) 鳥越幹雄(本堀) ▼矢掛

町へ(写真資料) 在問宣久(岡

山市)



警察からのお知らせ

井原警察署 矢掛幹部派出所



● 犯罪・交通事故発生状況 (令和3年10月末現在)

※数値は暫定数です。

発生 件数	犯 罪														交 通 事 故			
	犯罪総数	空き巣	忍込み	出店あらし	事務所あらし	その他侵入盗	万引き	自転車盗	車上ねらい	オートバイ盗	その他の盗犯	器物損壊	詐欺	その他刑法犯	交通事故総数	人身事故	うち死亡事故	物損事故
10月	2	0	0	0	1	1	0	0	0	0	0	0	0	0	27	5	0	22
累計	31	0	0	0	1	2	5	2	1	0	9	5	2	4	213	14	0	199
(前年比)	+15	-1	±0	±0	+1	+2	+3	+1	+1	±0	±0	+4	+1	+3	+5	-8	-2	+13

< 駐車場でひき逃げ・あて逃げ事件が多発 >

駐車場内は、安全確認しながら前進、後退、ハンドルの切り返しなど一般道路以上に複雑な運転操作が必要です。ちょっとした不注意から交通事故が起きやすい場所ですが、事故を起こしても届け出をしない「ひき逃げ」、「あて逃げ」が多発しています。

交通事故が発生したら

- **すぐに止まる** 交通の妨げにならないように、安全な場所へ車を止め、エンジンを切る。
- **負傷者の救護、負傷者の救出、安全な場所への移動**

救急車が到着するまで可能な応急措置を行う。
後続事故のおそれがある場合は安全な場所へ移動させる。
頭部損傷の場合むやみに動かさないようにする。

- **警察へ通報** 事故の日時・場所、負傷者の数や程度、損壊した物の程度等を警察官に報告する。
交通事故を見たら
- **発生日時・場所、車の「色」「型」「ナンバー」等をメモして警察に連絡**してください。ご協力をお願いします。

問 井原警察署矢掛幹部派出所 ☎(82)0110

※夜間・休日は井原警察署に転送されます。



Top News

留学生交流 with 岡山大学

岡山大学の留学生と矢高生10名がオンラインで交流しました。英語で矢掛町のことや日本の高校生活について紹介し、和気あいあいと交流を深めました。英語学習の刺激にもなったようです。

10月20日(水)



YAKO ボラ開催!

定期考査明け恒例のボランティア活動。2学期中間考査後の今回は、総勢90名が参加しました。旧矢商の周りの溝や校内の池の清掃など、力いっぱいに取り組んだ生徒。とても清々しい表情を見せていました。

10月15日(金)



軟式野球部、県大会準優勝!

スポーツの秋。部活動は新人戦の季節です! 軟式野球部は9年連続となる秋季県大会出場。初戦の学芸館、2回戦の井原・総社の合同チームに勝ち越し、決勝進出。決勝戦では玉島高校に惜敗しましたが、県大会準優勝となりました。矢掛ナインの今後の活躍にも期待です!

10月31日(日)



リージョナルモデル通信 ⑳ 矢掛町紹介動画作成

高校と町の繋がりを考えるリージョナルモデル研究。今回は高1生が「ESD基礎(総合的な探究の時間)」で取り組んでいる「町紹介動画を作ろう!」を紹介します。今年の高1生から活用している一人一台の「iPad」。それを使って各自が思い描く地域のイメージを形にします。

① 班分け



まずは町内7地区+商店街(西・東)の9班に分かれる。

② 下調べ



自分が担当する地区についてiPad(ネット検索)で事前調査。

③ 取材&撮影



校外学習の日。各地区の公民館や商工会議所に行き、地域や商店街のことを教えていただく。その後、地域の魅力スポットを思い思いの目線で撮影。

④ 編集



iPadに撮りためた素材(写真・動画)を学校で編集して1~2分動画に。友人の作品も気になる~!?

*完成した動画は各公民館・商工会議所にお送りする予定です。

火災・防災情報など 緊急情報をいち早く!!

矢掛町では、防災情報などさまざまな情報をメールで配信しています。

携帯電話のカメラで下記QRコードを読み取るか、登録用アドレスに空メールを送信し、返信されるメールの指示に従って登録してください。

登録用アドレス e-yakage@expressmail.jp

問 総務防災課秘書広報係

☎(82)1010 有線0522



矢掛町
情報配信メール

年末ジャンボミニ も同時発売

年末ジャンボ

1等・前後賞

10

億円

県内での宝くじの売り上げは、公園、学校などの教育施設の充実など、県民のみなさんの身近なところに役立てられています。宝くじは、「県内」でご購入ください。

発売期間 **11/24(水) ~ 12/24(金)**

お問い合わせ先/岡山県総務部財政課 TEL086-226-7231

