



やさしさにあふれ かわいてきで げんきなまちの情報紙

広報やがけ

No.611
2021

2



今月の
表紙

2月2日、節分にあわせて小田保育園で豆まきが行われました。
園児たちは「鬼は～外! 福は～内!」と言いながら豆を投げ、心の中の泣き虫鬼や好き嫌い鬼を追い払いました。

おめでとうございます

秋季善行表彰

長年にわたり、地域の財産「地藏岩」周辺の環境整備に努めるなど、自然環境の保護活動に尽力された功績が評価され、一般社団法人 日本善行会から表彰されました。

青少年健全育成成功労者表彰

岡山県知事表彰

長年にわたり、町内施設等で読み聞かせを実施するなど、子どもに本の持つすばらしさを伝えるための活動に尽力された功績が評価されました。

平成30年7月豪雨を乗り越え

新しい古屋谷橋が完成

平成30年7月豪雨で被災した「古屋谷橋」の復旧工事が完成したことを記念し、令和2年12月27日、古屋谷橋竣工式および渡橋式が行われました。通常の災害復旧事業は原形復旧ですが、再度災害を防ぐため未被災箇所を含む一連の施設を改良復旧するという特色ある事業となりました。



【事業の特徴】

- 孤立集落解消のため仮橋を設置
- 従来の幅員 W=3.0m から 4.0m に拡幅
- 橋脚を無くし、河積阻害を解消



テープカットで古屋谷橋の完成を祝福



読み語りサークル
コロボックル



小川 大右 氏

矢掛町職員を募集中!

● 令和3年4月1日採用 (正職員)

職種	募集人数	資格要件等
看護師	2名	● 看護師免許取得者または令和3年3月31日までに取得見込みの者 ● 昭和46年4月2日以降に生まれた者

● 随時募集 (会計年度任用職員)

職種	募集人数	資格要件等
調理員	2名	資格：不問 勤務先：認定こども園、各保育園、矢掛寮、町国民健康保険病院、学校給食共同調理場のいずれか
看護師	1名	資格：看護師免許または准看護師免許取得者 勤務先：たかつま荘
看護助手	2名	資格：不問 勤務先：町国民健康保険病院
保育士	若干名	資格：保育士資格、幼稚園教諭免許のいずれか 勤務先：認定こども園、各保育園

問 総務防災課 人事給与係 ☎(82) 1010

新小林町営住宅(オール電化住宅)入居者募集

- 住 所 小林48番地
- 募集戸数 ・ 2DK 3戸 (新築)
・ 3DK 4戸 (新築)

※部屋については、申し込み状況により町で指定します。

- 家 賃 2DK 19,000円〜50,300円
3DK 21,400円〜56,800円

※入居者の所得によって決定します。

- 募集期間 2月26日(金)まで

午前8時30分〜午後5時
(土・日、祝日は除く)

問 建設課管理住宅係 ☎(82) 1014 有線06005



乗車無料！

ふれ愛バスを運行しています！

「矢掛町地域福祉バス」運行事業

町では、町民の皆さんが安全・便利に移動でき、健康で快適な生活を送っていただけるように、「地域福祉バス」（愛称「ふれ愛バス」）を運行しています。このバスは、町中心部と周辺の町内全域を結ぶもので、高齢者、障がい者等の皆さんが無料で利用することが出来ます。お買い物、通院などのお出かけにお気軽にご利用ください。

● **運行日** 月曜日～金曜日

※土・日曜日、祝日（振替休日を含む）、年末年始（12月29日～1月3日）は運休。

● **利用できる人** 矢掛町民

※65歳以上の高齢者、障がい者、免許証自主返納者（免許証不保有者含む）、児童福祉法に規定する満18歳に満たない者およびその保護者等の交通弱者に限定（利用証を発行）

● **料金** 無料

● **愛称** ふれ愛バス

問 老人福祉センター ☎(83)1170

福祉タクシー乗車券の発行申請、まもなく受付開始

令和3年度分の申請を3月1日(月)より保健福祉課で受け付けします。

【障害者の部】

● **対象者** ・身体障害者手帳1・2級所持 ・療育手帳A所持者

● **発行枚数** 600円のタクシー券（月4枚発行）

● **持参物** 手帳、認印

【高齢者の部】

● **対象者** 単独移動が困難で、町内に住所を有する、町民税非課税の65歳以上のみの世帯 ※身体状況などをもとに町が認定

● **発行枚数** 600円のタクシー券（月4枚発行）

● **持参物** 認印

問 保健福祉課福祉推進係 ☎(82)1013 有線0581

■ 運行路線

運行日	運行路線 第1便 ※それぞれ3ルートあり	運行路線 第2便 ※それぞれ3ルートあり
月曜日	美川線	川面・中川線
火曜日	三谷・西三成・小林線	小田線
水曜日	山田線	美川線
木曜日	川面・中川線	三谷・西三成・小林線
金曜日	小田線	山田線

※曜日ごとに午前に第1便3ルート、第2便3ルートを運行し、午後と同じ路線を運行します。（1日あたり、12便運行）

やかげDMO通信

密を避けて楽しめる町内体験メニューのご紹介

暖かい気候になる春がやってきますが、コロナ禍において遠方へお出かけしにくい現状を踏まえ、少人数で密を避けて楽しめる町内の体験メニューをご紹介します。

■ 桃源郷はなしの里 憩いの館

①ピザ作り体験（1週間前までに要予約）

ドーム型の本格ピザ窯でピザ作りを体験！地元産の食材を使った焼き立てピザは絶品です！

・営業日：土日または連休となる祝日 ・申込人数：数名～ ・料金：1人1,000円～

②キャンプ（1週間前までに要予約）

温水シャワー（有料）、水洗トイレ完備！はなしの里でキャンプができます。

テントの貸出（4,000円～）も行っています。

詳細はやかげ観光ネット（はなしの里）をご確認いただくか、下記までお問い合わせください。 ☎080-6309-6558（はなしの里事務局）

■ 水車の里フルーツピア

手ぶらでBBQ（5日前までに要予約）

BBQの機材から食材まで施設がご用意します。手ぶらで行ってBBQが楽しめます！

・定休日：水曜日

・食材：1人前 2,750円(税込)～

食材持込可のエリアレンタルもあります。

詳細はHPをご確認いただくか、下記までお問い合わせください。

☎(83)3423（水車の里フルーツピア）

問（一財）矢掛町観光交流推進機構【やかげDMO】 矢掛 2552番地2（旧矢掛商業高校跡）

☎(83)0001 FAX(83)0025 メール yakage-kanko@yakage-dmo.or.jp



新型コロナウイルス感染症対策情報（2月3日時点）

日本の感染者は35万人を超え、死亡者は5千人を超える状況の中、10都府県に対する緊急事態宣言が発出されています。岡山県でも、12月中旬からの1か月間で1,000人を超える人の陽性が確認されています。

矢掛町では、これまでに18回の新型コロナウイルス感染症対策本部会議を開催しました。さらに2月2日、臨時議会において新型コロナウイルスワクチン接種に向けた補正予算が可決されました。安全なワクチン接種が円滑に実施できるよう準備を行っているところです。

ワクチン接種に向けた補正予算（概要）

令和3年2月の臨時議会において、1,600万円の補正予算が可決されました。

これは、**新型コロナウイルスワクチンの、円滑な接種を実施するために必要な体制の構築などの準備経費**です。

すでに、岡山県では、今月末から医療従事者等へワクチン接種を行うため準備をしています。矢掛町では、医療従事者等への接種が終了した後に、高齢者から順番に接種を開始する予定で準備をしています。

新型コロナワクチンについて（厚生労働省HP抜粋）

接種回数

現在、日本が確保を見込んでいるワクチンについては、2回接種となる見込みです。

接種には優先順位があります

ワクチンは徐々に供給が行われることとなりますので、一定の優先順位を決めて、接種を実施します。現時点では、次のような順でワクチンを受けていただく見込みです。

- ①新型コロナウイルス感染症患者等に頻繁に接する医療従事者等
- ②高齢者（令和3年度中に65歳に達する、昭和32年4月1日以前に生まれた人）
- ③高齢者以外で基礎疾患を有する人や高齢者施設等で従事する職員
- ④それ以外の人

なお、妊婦を優先するかどうかや、子どもが接種の対象になるかどうかなどは、安全性や有効性の情報を見ながら検討します。



接種を受ける際の費用

全額公費で接種を行うため、無料で接種できます。

新型コロナにうつらない うつさない！

2月初旬では、県内の新規感染者の発生は落ち着きを見せつつありますが、「自分は重症化しないから大丈夫」と気を緩めることなく、引き続き徹底した感染防止対策をお願いします。

コロナで感染の不安…がある場合は

新型コロナウイルス感染症電話相談窓口

TEL. 086-226-7877（24時間受付）

厚生労働省でも電話相談窓口を設置

TEL. 0120-565653

（受付時間 9:00～21:00）

以下のいずれかに該当する場合は、すぐにコチラに連絡を

- 息苦しさ（呼吸困難）、倦怠感、高熱等の強い症状がある
- 重症化しやすい人で、発熱や咳などの比較的軽い症状がある場合
- 上記以外の人で発熱や咳など比較的軽い風邪の症状が続く場合

 **新型コロナウイルス受診相談センター**



コロナに負けない!!

矢掛町独自の事業者支援策のお知らせ

新型コロナウイルス感染症の影響を受ける町内の事業者に対して、矢掛町独自の支援を行っています。
詳しくは、産業観光課 (☎ (82)1016) にお問い合わせいただくか、町ホームページをご覧ください。

	事業名	対象者	支援
事業者支援	矢掛町観光まちづくり推進支援事業補助金 締切 令和3年3月31日(水)	町内に活動拠点を有する観光まちづくりを推進する団体・事業者・個人	町内への誘客を目的とした取り組みの経費(一部対象外経費あり)の3分の2を補助(上限50万円) ●補助対象 町内への誘客促進につながる取り組み(※国・県・町・その他団体から補助を受けている事業・交付決定前に終了した事業は除く)
資金繰り支援	小規模事業者経営改善資金利子補給金 締切 令和3年3月31日(水)	「新型コロナウイルス対策マル経融資」の借入れを行う、最近1か月の売上高減少率が前年または前々年同期と比較して5%以上15%未満の町内に主たる事業所を有する事業者	「新型コロナウイルス対策マル経融資」を借入れる町内事業者が負担する利子に対する補給(実質無利子) ●補助対象融資限度額 1,000万円まで ●補給対象期間 令和3年3月31日まで(令和2年度分のみ)
	新型コロナウイルス感染症対応資金利子及び信用保証料補給金 締切 令和3年3月31日(水)	「新型コロナウイルス感染症対応資金」の借入れを行う、最近1か月の売上高等、その後2か月を含む3か月の売上高等の減少率が前年同期と比較して5%以上15%未満の町内に主たる事業所を有する事業者(個人事業主(小規模以外)、法人)	「新型コロナウイルス感染症対応資金」を借入れる町内事業者が負担する利子・保証料に対する補給(実質無利子・無担保) ●補給対象融資限度額 1,000万円まで ●補給対象期間 令和3年3月31日まで(令和2年度分のみ)
雇用支援	矢掛町新型コロナウイルス感染症対策雇用調整助成金等受給サポート補助金 締切 令和3年3月31日(水)	新型コロナウイルス感染症の影響に伴う休業等により、「雇用調整助成金」、「中小企業緊急雇用安定助成金」の申請を社会保険労務士等へ依頼し、支給決定を受けた町内に主たる事業所を有する事業者	「雇用調整助成金」、「中小企業緊急雇用安定助成金」の申請を労務士等に依頼した場合の費用に対する補助(上限3万円)

矢掛町地域農産物活用メニュー等開発奨励事業

(締切: 令和3年3月1日(月))

アフターコロナに向け、地元の農産物を活用したメニュー等を開発し販売を行う事業者等に、奨励金を支給(1事業者等5万円)

- 対象者 矢掛町産の農産物を活用した新メニュー等を開発し販売する食品衛生法に基づく営業許可を受けている町内の事業者・団体・個人 (1)町内に主たる事業所を有する事業者・団体 (2)矢掛町内在住者

矢掛町感染症対策実践事業者補助金

(締切: 令和3年2月26日(金))

新型コロナウイルス感染拡大を予防する「新しい生活様式」を普及させるため、岡山県による岡山県新しい生活様式実践事業者補助金の上乗せ補助(上限5万円)

- 対象者 町内に事業所を有する事業者であって、岡山県新しい生活様式実践事業者補助金の交付決定および額の確定通知を受けた人

各支援策の最新情報は、随時ホームページでお知らせします。

矢掛町

検索



←町ホームページ
QRコード

子育てサポーターズ通信

Vol.6

『子どものいいところ探し』



私は保健福祉課で児童相談員をしている浅尾茂樹と申します。お受けする子どもに関する相談の内容はさまざまですが、主に親が困っていることの話になります。相談の中で、私は子どものいいところは何だろう？と考えます。何かのきっかけで、困っていること以外にも子どもの良いところを話されることがあります。その瞬間は私も嬉しくなります。大人が子どもの良いところに気付くことができましたからです。私は「いいところは、褒めてください」と言います。褒められて嫌な人は、子どもでも大人でもいません。

子どもは、笑顔で素直に言われると、とても嬉しいと思います。何よりのご褒美です。良いところ探しは子どものことをよく見ていないと見つかりません。困ることばかり気にすると、良いところが見えなくなります。そんなとき、ご家族だけでなく、子どもに関わる人たちがそれぞれの目で良いところを探します。お互いに力を合わせて、みんなで良いところを育てることにより、困り感を減らすことができます。

矢掛町は、人と人との繋がりが強いまちだと思います。子どもが大きくなっていく中で、矢掛町に生まれて良かったと思うように、みなさんと一緒に、「子どもの良いところ探し」をしていきませんか。

問 保健福祉課 ☎(82)1013

愛育委員メモ

～ 幼児健診ボランティア ～

三谷地区愛育委員の福井博子と山部瑞枝と申します。今回は1歳6か月健診のお手伝いをしたときのことをお話しします。

愛育委員のボランティア活動の多くは、新型コロナウイルス感染症拡大防止のため中止となっている中、12月から幼児健診のボランティア活動が再開されました。

会場は感染防止対策が徹底されています。活動内容は、問診票の受付、体温記録、名前のシール貼り、誘導などです。保護者の方が受付をしている間、お子さんの相手をすることもあります。私たちがお子さんに声をかけると、キョトンとしたり、泣いたり…、その様子はみんなとても愛らしく、我が子の幼い頃を思い出します。保健師さんたちは、継続的にその様子を見ているようで、すぐに「〇〇ちゃん！」と声をかけていました。改めて、地域全体で子育てをすることの大切さを感じ、温かい気持ちになりました。

新型コロナウイルス感染症の影響により、保護者同士が友達になる機会が減っています。少しでも早く、親子で集まる場が増える状況になればいいなと思います。

今回の活動を通して、愛育委員として地域の子育てに少しでも関わっていきたくて思いました。今後も、子育てのしやすい環境がある矢掛町で、お子さんが増え、町全体に元氣と笑顔があふれることを願うとともに、若い人たちの“つながり”を大切に活動を進めていきたいと思いました。

問 保健福祉課 ☎(82)1013

3月は「自殺対策強化月間」です。

いつでも
だれでも
どこでも

変化に気付く

家族や仲間の変化に
気付いて声をかける

じっくりと耳を傾ける

本人の気持ちを尊重
し耳を傾ける

支援先につなげる

早めに専門家に相談
するよう促す

温かく見守る

温かく寄り添いなが
らじっくりと見守る

新型コロナウイルス感染症の影響もあり、悩みや不安を抱えている人が多いのではないのでしょうか。さまざまな相談窓口がありますので、ひとりで抱えこまずにご相談しやすい窓口をご利用ください。

NPO法人自殺対策支援センター ライフリンク

「生きづらびっと」「よりそいチャット」などのSNSやチャットによる自殺防止の相談を行い、必要に応じて電話や対面による支援や居場所活動等へのつなぎも行います。

LINE @yorisoi-chat



Twitter @yorisoichat



チャット <https://yorisoi-chat.jp/>



相談時間 月・火・木・金・日：午後 5時から午後10時30分 (午後10時まで受付)
水：午前11時から午後 4時30分 (午後 4時まで受付)

地域の相談窓口

内容	相談窓口名称	問い合わせ先	相談時間等
自殺予防と心の健康に関する相談	自殺対策推進センター (相談電話)	086-224-3133	火・金 (祝日・年末年始を除く) 9:30~12:00 / 13:00~16:00
	備中保健所井笠支所	0865-69-1675	
	矢掛町役場保健福祉課	0866-82-1013	
心の相談	岡山いのちの電話	086-245-4343	24時間
	こころの電話相談	086-201-0828	月・水・木 9:30~12:00 / 13:00~16:00
	よりそいホットライン	0120-279-338	24時間
ひきこもり相談	岡山県ひきこもり地域支援センター	086-224-3188	月~金 (祝日・年末年始を除く) 9:30~12:00 / 13:00~16:00

Health Calendar March

3月の健康カレンダー

休日当番医

とき	病 院 名
7日(日)	おぐら整形外科医院 ☎(82)3070
14日(日)	矢掛病院 ☎(82)1326
20日(土/祝)	筒井医院 ☎(82)3113
21日(日)	鳥越病院 ☎(82)0308
28日(日)	水川内科医院 ☎(82)1321

※事前に連絡をしてから受診してください。

健康・子育て・こころ

と き	受付・開催	内 容
3日(水)	受付：午後0時30分~1時20分 (2部制で受付を行います)	1歳6か月児健康診査
17日(水)	受付：午前9時~10時 開催：午前9時~	育児相談
18日(木)	開催：午前9時30分~午後1時	栄養改善教室
23日(水)	受付：午前9時10分~11時30分 午後0時45分~2時00分	定期献血
25日(木)	受付：午前9時10分~9時30分 開催：午前9時30分~	すこやか育児学級 対象：4~6か月児

※1歳6か月児健康診査・育児相談の会場は、農村環境改善センターです。
※すこやか育児学級の会場は、老人福祉センターです。

矢掛町職員の給与等の状況

町職員の給与などは、町議会の審議を通じて議決しています。
町民の皆さんに、より一層のご理解をいただくため、現在の状況を公表します。

問 総務防災課人事給与係 ☎ (82) 1010 有線 0522



1 総括（普通会計決算）令和元年度

①人件費の状況

住民基本台帳人口	歳出額 (A)	人件費 (B)	人件費率 (B/A)
14,113人 (令和2年3月末)	8,639,100千円	850,848千円	9.8%

⑨人件費には、特別職に支給される給料、報酬等を含む。

②職員給与費の状況

職員数 (A)	給 与 費			計 (B)	一人当たりの給与費 (B/A)
	給 料	職員手当	期末・勤勉手当		
95人	328,639千円	45,920千円	139,240千円	513,799千円	5,408千円

⑩職員手当には退職手当を含まない。給与費は決算に計上された額。

2 一般行政職の級別職員数の状況（令和2年4月1日現在）

区 分	1級	2級	3級	4級	5級	6級	7級	計
標準的な職務内容	主事補主事	主事	主査	係長	主幹	課長代理	課長	-
職員数 (人)	19	26	12	13	9	6	10	95
構成比	20.0%	27.4%	12.6%	13.7%	9.5%	6.3%	10.5%	100%

⑪矢掛町の給与条例に基づく給料表の級区分による職員数。「標準的な職務内容」とは、それぞれの級に該当する代表的な職務。

3 職員手当の状況

①期末・勤勉手当（令和2年度）

区 分	6月期	12月期	計
期末手当	1.3月分	1.25月分	2.55月分
勤勉手当	0.95月分	0.95月分	1.9月分

②退職手当（令和2年度）

区 分	勤続20年	勤続30年	勤続35年	勤続40年
自己都合	19.6695月分	34.7355月分	39.7575月分	44.7795月分
勸奨・定年	24.586875月分	40.80375月分	47.709月分	47.709月分

③特殊勤務手当（普通会計決算）

区 分	令和元年度
職員全体に占める手当支給職員の割合	4.6%
支給対象職員1人当たり平均支給年額	20,400円
手当の種類（手当数）	7
主な支給対象業務	救護施設業務、汚物等の収集処理業務

④時間外勤務手当（普通会計決算）

支給総額（令和元年度）	10,294千円
職員1人当たり支給年額	154千円

⑤扶養手当

配偶者、子どもなどの区分により、扶養親族1人につき6,500～10,000円。

⑥住居手当

自ら居住するための借家。区分により28,000円まで。

⑦通勤手当

公共交通機関利用者は55,000円まで実費支給。自動車等利用者（片道2km以上通勤者）は距離区分により4,400～16,800円。

4 職員の初任給の状況（令和2年4月1日現在）

区 分	一 般 行 政 職	
	大 学 卒	高 校 卒
初 任 給	182,200円	154,900円
2年経過時	193,900円	164,700円

5 特別職の給料・報酬等の状況（令和2年4月1日現在）

区 分	給 料 月 額	区 分	報 酬 月 額
町 長	790千円	議 長	332千円
副町長	650千円	副議長	270千円
教育長	595千円	議 員	250千円
期末手当	6月期 2.25月分 12月期 2.20月分	期末手当	6月期 1.70月分 12月期 1.65月分

6 部門別職員数の状況（各年4月1日現在）

区 分	職員数 (人)		対前年増減数	
	令和2年	令和元年		
一般行政部門	議 会	2	2	0
	総 務	29	27	2
	税 務	6	6	0
	農林水産	11	14	▲3
	商 工	8	8	0
	土 木	10	11	▲1
	民 生	17	17	0
	衛 生	8	7	1
	小 計	91	92	▲1
	特別行政部門	教 育	10	13
小 計		10	13	▲3
公営企業等会計部門	病 院	82	79	3
	水 道	6	6	0
	下 水 道	4	4	0
	そ の 他	22	21	1
	小 計	114	110	4
合 計	215	215	0	

⑫職員数は一般職に属する職員数で、地方公務員の身分を保有する休職者・派遣職員などを含み、臨時または非常勤職員を含まない。

令和元年度 一部事務組合決算報告

一部事務組合とは、地方自治法に基づき地方公共団体が事務を共同して処理するために設立した組合です。次の4組合の令和元年度決算について報告します。

岡山県西部衛生施設組合 し尿、粗大ごみ、資源ごみの処理および斎場の管理・運営を行っている組合です。

- 所在地 笠岡市平成町105
 - 構成団体 笠岡市・井原市・浅口市・矢掛町・里庄町
- 歳入：8億5,544万2千円 歳出：8億3,052万6千円

市町名	し尿処理実績 (kl)		不燃物・粗大ごみ処理実績 (t)		資源ごみ処理実績 (t)		火葬執行件数 (件)	
	R1年度	前年度比	R1年度	前年度比	R1年度	前年度比	R1年度	前年度比
笠岡市	21,459	▲648	1,013	▲319	638	▲9	747	9
井原市	22,330	▲650	462	▲18	281	▲2	585	▲14
浅口市	12,763	▲474	348	7	361	▲5	268	▲30
矢掛町	—*	—	208	▲82	213	0	210	8
里庄町	4,845	86	153	2	100	5	98	5
計	61,397	▲1,686	2,184	▲410	1,592	▲11	1,988 (管外80含む)	▲23 (管外▲1含む)

※矢掛町は平成24年度からし尿処理を町独自で行っているため、同組合には委託していません。

岡山県笠岡市・矢掛町中学校組合

岡山県笠岡市・矢掛町中学校組合立小北中学校の管理・運営を行っている組合です。

- 所在地 笠岡市甲弩1810-3
 - 構成団体 笠岡市・矢掛町
- 歳入：4,902万2千円
歳出：4,748万円

市町名	生徒数 (人)	
	R1年度	前年度比
笠岡市	49	▲3
矢掛町	36	0
計	85	▲3

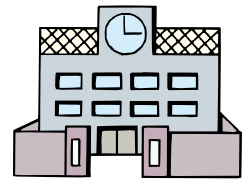

岡山県井原地区清掃施設組合

可燃ごみ焼却場の管理・運営を行っている組合です。

- 所在地 井原市木之子町2192-1
 - 構成団体 井原市・矢掛町
- 歳入：4億1,874万3千円
歳出：4億679万7千円

市町名	可燃ごみ処理実績 (t)	
	R1年度	前年度比
井原市	9,519	▲371
矢掛町	2,805	▲515
計	12,324	▲886

井原地区消防組合

火災予防活動、消火活動、救急活動を行っている組合です。

- 所在地 井原市七日市町3216
 - 構成団体 井原市・矢掛町
- 歳入：8億8,550万3千円
歳出：8億6,649万4千円



市町名	火災出動状況 (件)		救急出動状況 (件)
	区分	R1年度 (前年度比)	R1年度 (前年度比)
井原市	建物	9 (▲5)	2,077 (▲67)
	林野	0 (▲2)	
	車両	0 (-)	
	その他	6 (2)	
	計	15 (▲5)	
矢掛町	建物	7 (5)	754 (▲25)
	林野	0 (-)	
	車両	0 (▲1)	
	その他	6 (3)	
	計	13 (7)	
総計		28 (2)	2,831 (▲92)

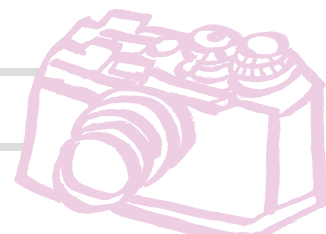

町と郵便局が相互に連携、協力関係を深める

1月28日、「矢掛町と日本郵便株式会社矢掛町内郵便局との包括的連携に関する協定書」の調印式が行われました。

この協定の主な連携内容は、①安心・安全なくらしの実現に関すること、②地域経済活性化に関すること、③未来を担う子どもの育成に関することなど、地域課題の解決に取り組むというもの。

町と町内郵便局は「町民皆さんの安心で豊かな生活を支える」ことを目指しており、実現のために、相互に連携し、協力関係を築くものです。



↑協定書を手にする渡邊局長（写真左）と山野町長

町社会福祉協議会主催

災害ボランティア研修 開催

1月23日、農村環境改善センターで矢掛町災害ボランティア研修が開催されました。

講師の田川雅規氏（あそびの工房 もくもく屋）は、災害発生時、助けを求めることができないのは、地域と繋がっていないからと指摘。顔見知りから始める、何気ない会話が、「助けて、教えて」と言える関係を築き、防災・防犯に繋がると話しました。参加者らは、おしゃべりを交えながら、日頃のコミュニケーションの大切さを学びました。

そのほか、携帯簡易トイレや湯煎調理袋など防災グッズを紹介。

矢掛高校2年生の高橋彩佳さんは「災害が起きたとき、自分に何ができるか知りたくて参加した。近所の人と積極的にコミュニケーションをとっていきたい」と話しました。



↑あそび心ある講演に聞き入る参加者たち

名水美人ファクトリーと公害防止に関する協定締結

1月27日、町は、名水美人ファクトリー株式会社と公害防止に関する協定を結びました。

この協定は、同社第3工場（中地内）の建設操業にあたり、地域住民の健康の保持および生活環境の保全を図ることを目的とし、公害防止対策を実施するもの。

調印式には、山田地区自治協議会の笠原和仁会長と町議会の土田正雄議長が立会人として出席。奈良賢吾社長は「地域に喜んでもらえる会社を目指す」と話し、山野町長は「この協定を、企業と地域住民との絆と位置づけたい」と話しました。



↑協定書を手にする奈良社長（写真左）と山野町長

「矢掛商店街探索マップ」が完成

（一社）やかげまるごと商店街振興会は、町が取り組んでいる観光振興策の3本柱「重要伝統的建造物群保存地区の選定」、「無電柱化」、「道の駅」の完成に併せて、地元の人々や観光客に魅力を伝えるため矢掛商店街の各商店や重伝建の建物などを丁寧に書き込んだイラストマップを作製しました。商店街の楽しみを再発見できるマップになっています。ぜひ、ご活用ください。



マップの作製にあたり、ご意見・ご協力くださった皆様、本当にありがとうございました。

マップには、建物だけでなく人も描かれています。私が実際にこの町で見た光景がモデルです。各お家や商店の良さの再発見に繋げてもらいたいです。また、「商店」と「生活」が交じりあった、懐かしくて温かい、元気な商店街が続けばいいと思います。マップと照らし合わせながら、上や下を見つつ、商店街を楽しんで散策してもらえればと思います。



作家 マミコ

県消協が町へ手作りマスクを寄付



1月14日、岡山県消費生活問題研究協議会矢掛支部から町へ新型コロナウイルス感染症対策として、手作りマスク120枚のご寄付をいただきました。

矢掛公民館へちぎり絵を寄贈



1月6日、(公社)日本和紙ちぎり絵協会の理事を務める森祥子氏(浅口市)から矢掛公民館へちぎり絵の寄贈がありました。

ちぎり絵は「炎と舞う」というタイトルで、矢掛町の備中神楽の舞をモチーフに作成され、地元の人に見てもらいたいという思いから寄贈されました。

町特産品「リーキ」の収穫体験



1月29日、小田小学校6年生の11人が「リーキ」の収穫を体験しました。太くて立派なリーキの収穫に児童は笑顔があふれました。

「夢の教室」、挫折と後悔を乗り越え掴んだ夢

1月18日、美川小学校で「夢の教室」(日本サッカー協会主催事業)が行われました。

元プロサッカー選手の川邊隆弥氏が夢先生として授業をオンラインで実施。怪我や失敗そして後悔を乗り越えて夢に挑戦した体験談を話し、『自分で決めた事から逃げない』ことの大切さを訴えました。

また、25日には矢掛小学校でトレイルランナーの鍋木毅氏による同教室が行われました。いじめられっ子だった幼少期、夢は叶わないものと感じていた学生時代。それでも、世界最高峰のレースで3位入賞するなど、挫折を繰り返してもなお、情熱を燃やせるものに出会えた喜びを伝えました。

児童らは夢先生の話を真剣に耳を傾けながら、授業の最後には自身の夢を語りました。

←川邊氏の話真剣に聴く
↓美川小学校の児童たち



冬季オリンピックイヤーへ強い意気込み

2月5日、東川面出身、フィギュアスケートの三宅星南選手が11月に開催された全日本ジュニア選手権での活躍などの報告に来庁されました。

三宅選手は、同選手権で第3位に輝くとともに、昨年度の国体の活躍が認められ岡山県スポーツ賞を受賞しています。

この日は高橋大輔選手などが師事した長光歌子コーチも揃って来庁し、今後のトレーニング方針なども話されました。

三宅選手は「今年は2022年に開催される冬季オリンピックの出場がかかる選考会がある。練習により一層力を入れていきたい」と強い決意を語りました。



↑(左から)長光コーチ、三宅選手、山野町長

町並み保存活用のために 建築士会が、重伝建地区の建造物を調査

1月19日、町が委託している岡山県建築士会からヘリテージマネージャー(歴史的建造物保存活用に関する専門知識を持つ建築士の専門家)の資格を持つ約20名が矢掛町を訪れ、重伝建地区内にある建造物の現況調査を行いました。

町では重伝建の選定に伴い、江戸時代から近代に建てられた歴史的価値の高い建造物と景観をあわせて保存することを目的に、建築基準法の一部を緩和する条例の制定に取り組んでいます。

この日、「居室内に照明があるか」、「建築物が道路内に突き出しているか」など、4項目を調査。調査結果は条例の制定に役立てられます。



↑現地調査を行う県建築士会(ヘリテージマネージャー)

日	月	火	水	木	金	土
	1	2	3	4	5	6
7	8	9	10	11	12	13
14	15	16	17	18	19	20
21	22	23	24	25	26	27
28	29	30	31			

2月の休館日

は休館日

22日(月)・24日(水)

カウンターからの情景

2020年を振り返ってみると「新型コロナウイルス感染症」、「オンライン授業」、「テレワーク在宅勤務」、「イギリスEU離脱」、「アメリカ大統領選」、「プラゴミ問題・レジ袋有料化」、「あおり運転」など、歴史に残る出来事がたくさんありました。図書館では、これらに関する書籍もそろえていますので、ぜひご来館ください。お待ちしております。

郷土にゆかりのある本

「^お推し、燃ゆ」

宇佐見りん／著 河出書房新社

男性アイドルを応援する活動を支えに生きる主人公の内心の痛みに迫った作品。第164回芥川賞受賞作。

「^{うらさび}心淋し川」

西條 奈加／著 集英社

江戸の片隅で懸命に生きる無名の人々を描いた連作短編集。第164回直木賞受賞作。

図書館のイベント

日時、内容等は図書館へお問い合わせください。

おはなしらんど

- ◆とき 2月27日(土) 午前10時30分～
- ◆ところ 矢掛町立図書館
- ◆内容 えほんの会「ゆめ」の皆さんによる絵本の読み聞かせやエプロンシアターなど楽しいおはなしがいっぱい。

えいごであそぼう

- ◆とき 3月7日(日) 午前11時～
- ◆ところ 矢掛町立図書館 幼児コーナー
- ◆内容 えいごの歌あそびやおはなし、ゲームなど
※先生の都合により日時が変更になる場合がありますのでHPやチラシ等でご確認ください。

展示室 開館30周年記念 特別企画展

「矢掛ゆかりの作家展」2月28日(日)まで

収蔵品展 「田中塊堂と佐藤一章 ～代表作を中心に～」

3月9日(火)～6月13日(日)

町民ギャラリー

◆美術館講座作品展 (鑑賞無料)

短歌・ちぎり絵	2月16日(火)～2月21日(日)
日本画・俳句	2月23日(火)～2月28日(日)
華道(いけばな京花傳)	3月6日(土)～3月7日(日)
書道	3月9日(火)～3月14日(日)
華道(池坊)	3月13日(土)～3月14日(日)
洋画	3月16日(火)～3月21日(日)
フラワーアレンジメント	3月20日(土・祝)～3月21日(日)
鳥城彫	3月23日(火)～3月28日(日)

令和3年度
美術館講座 受講生募集中

3月7日(日) 募集締切

気になる講座がある方は、
ぜひ作品展へお越しください！

お知らせ 常設展示室は、展示替えのため3月2日(火)～3月7日(日)の間、臨時休室します。



我が家のアイドル
Happy 1st Birthday



ふじおかれ お
藤岡怜臣くん(本堀)
(R2年2月12日生まれ)
うまれてきてくれてありがとう♡



まなべ あき
間部 晃くん(浅海)
(R2年2月10日生まれ)
のびのび元気に大きくなってね!



かわた ゆう
河田勇生くん(東川面)
(R2年2月14日生まれ)
やんちゃなゆうくん!
すくすく大きくなあれ♪

**満1歳のお祝いに
写真を掲載しませんか?**

★対象者★ 町内在住で令和
2年3月生まれのお子さん
★応募期限★
令和3年2月26日(金)必着
★応募方法★ 写真に①住所②
氏名(ふりがな)③性別④生年月
日⑤電話番号⑥20字程度のメッ
セージを添えてご応募ください。
★応募・お問い合わせ★
総務防災課秘書広報係
〒714-1297(後援専用) 矢掛町矢掛3018
☎(82)1010 有線 0522

やがげの
いきものがたり

【第59回 ホトケノザ】

ホトケノザは春になると愛らしい花を次々と咲かせ、畑や畔をピンク色におおいます。昆虫のために分泌された蜜は人にも甘く感じられ、子供の頃小さな花を抜き取って蜜を吸った経験がある方もおられることでしょう。

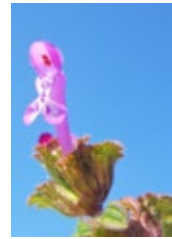

※野草の中には有毒なものもありますので、口にする場合は注意してください。

【文・写真 矢掛 SATOYAMA 未来計画】

文化協会川柳一月作品

紫 しめの選

残高の合わぬ家計簿つけ続け
晩節の妻が指示するおれの金
二、三日冷ましてみるか言い分を
先祖に言い訳しつつ墓掃除
書道塾通うも変わらぬDNA
妻ありてなんておだてて五十年
ついて来る妻の歩幅にあわせませ
我が家では妻と家内は別人だ
ヨイショしておけば穏やか山の神
柚子たわわ主ないこと知らないで
ジグザクに歩くコロナを避けながら

鈴木 なつ
池田 たか子
江尻 容子
渡辺 和彦
池田 信夫
溝口 豊和
内田 とみ子
渡辺 ヒロコ
椎葉 つとむ
山元 ともえ
選者 吟

文化協会俳句十二月作品

岩崎多佳男選

一つづつ思ひ出燃やす焚火かな
冬うらら熊手手にして立話
碧空の紅葉の山に息を呑む
道まがる度にずらずや冬帽子
庭を掃く柀の香のやさしき日
うすうすと日差しが縁に花八ッ手
誕生日菊の盛花鮮やかに
聞き取れぬまま頷いて縁小春
裏庭に紅敷きつめて葛落葉
日の差して白紋きりり耐鍋
静もれる闇にばさりと柿落葉
木漏れ日にほのと温みの落葉坂

渡邊 倫子
高月 凱美
浅野 加津子
江尻 容子
江尻 千歳
黒瀬 美智子
斎藤 千鶴子
岡田 帆子
岡田 康子
柏原 茂子
江木 公子
選者 吟

文化協会俳句一月作品

笹井 愛選

初東風やくさび打ち込む寺大工
土井一里中州に白き枯れ尾花
本尊の御裾に届く冬朝日
初詣潔く生きむと鐘を打つ
娘を待ちて自肅のひと日寝正月
讚美歌の流る街角花八ッ手
葉づたいの雪解苔むす陶狸
仕切り板越しに話して漱石忌
風花やちちははは遠し空の色
一歩づつ母へ近づく梅日和

坪井 篤子
片岡 朋子
橋本 よし子
原 啄木鳥
中田 千穂
鹿嶋 克美
岡田 哲郎
黒井 琴恵
岡本 瑞江
選者 吟

美術館短歌講座一月作品

谷本史子選

秋深し山並のなか紅葉燃ゆるし大根は白く光りて
鳥越 信子
山かけの細き道を登りくれば畑一面に鶏頭は燃ゆ
今井 京子
燃えあがる正月飾りのとんどの火に書き初めは高く高く上りぬ
浅田 英子
集めぬし落葉や切り枝燃やしゆく煙は地を這ひ燃ゆるばかり
峰山 祥子
畑にて農夫の燃やす枯草の秋の匂ひはたゆたひてゆく
杉本 清子
秋深み黄色のスカーフを巻く我にもう似合はないよと鏡が言へり
団迫 慶子
花みづきのくれなるの葉の散りてゆくからりからりと燃え尽きるがに
谷許 靖子
遠く来て農の仕事に挑みある若者たちの燃ゆる眼差し
谷口 節子
陽に映えて燃えたつ赤に息をのみ紅葉の下に立ちつくしをり
木口 員子
麦藁を燃やして沸かしし風呂呂に向き「ひと焼べしまししようか」と声かけし宵
杉本萬壽子
注連を燃し青竹にくくる餅を焼きいたたく「とんど」息災であれ
藤原多美子
燃ゆるごとき木々の間をロープウェイで登りぬ眼下に瀬戸の海見つ
石川 智子
鬼ヶ嶽の燃ゆるがごとき紅葉を聞けど行けざり散り果つらむ
選者 詠

募 集

国税専門官募集

国税庁では、国税専門官を募集します。

- 受験資格
 - ①平成3年4月2日～平成12年4月1日生まれの人
 - ②平成12年4月2日以降生まれの人で次に掲げる人
 - (1)大学を卒業した人および令和4年3月までに大学を卒業する見込みの人
 - (2)人事院が(1)に掲げる人と同等の資格があると認める人

詳しくは左記までお問い合わせください。

問 広島国税局人事第一課試験研修係
☎082(221)9211

矢掛町の人口

総数 13,934人 (-3)
男 6,692人 (-7)
女 7,242人 (+4)
世帯数 5,494世帯 (+9)

令和3年2月1日現在
()内は前月との比較

- 🌸 まちの花 サクラ
- 🐦 まちの鳥 ウグイス
- 🌲 まちの木 アカマツ

各課直通電話

矢掛町役場 (代) (0866)
☎ (82) 1010
総務防災課 ☎ (82) 1010
企画財政課 ☎ (82) 1057
町民課 ☎ (82) 1011
会計課 ☎ (82) 1012
保健福祉課 ☎ (82) 1013
産業観光課 ☎ (82) 1016
建設課 ☎ (82) 1014
上下水道課 ☎ (82) 0173
議会事務局 ☎ (82) 1119
教育委員会 教育課
(やかげ文化センター内)
☎ (82) 2100

矢掛病院当直事務員募集

応募希望者は左記までお問い合わせください。

- 委託期間 契約日から3月31日まで (以降更新あり)
- 募集人員 1人
- 応募資格 患者さんの情報等についての守秘義務が守れる人
パソコンの簡単な操作ができる人 (受付事務等で電子カルテ等を使用するため)
- 仕事内容 受付事務・電話対応・支払対応 (業務には夜間における救急車や電話への対応が含まれます。)
- 給与 1回あたり11,000円
- 勤務時間
日直：午前8時30分～午後5時
宿直：午後5時～午前8時30分
月10回程度の勤務 (土日祝日勤務あり) ※勤務日数は応相談
問 矢掛病院事務局庶務係

陸海空自衛官を募集します

防衛省では陸海空自衛官を募集します。

- 募集種目 さまざまな国家資格取得チャンスがある「自衛官候補生」
- 受験資格 18歳以上33歳未満 (男女問わず)
- 受付期間 年間を通じて行っています。
- 試験日 各試験日については、左記までお問い合わせください。
問 自衛隊岡山地方協力本部 高梁地域事務所
☎0866(22)2314

教養趣味講座受講生募集

老人福祉センター講座生を募集します。

- 受講対象者 65歳以上の町内在住者
- 開設予定の講座 茶道、華道、

ふれあい会館講座生募集

カラオケ、詩吟、編物、大正琴、囲碁、煎茶、箏曲(琴)、書道

- 受講料 無料 ※教材費は個人負担
- 申込方法 所定の申込書に必要事項を記入し、左記へお申し込みください。
- 申込期限 3月12日(金) 厳守
- 受講者が10人に満たない講座は開講しません。
問 老人福祉センター
☎(83)1170 有線0777

ふれあい会館講座生募集

講座期間 令和3年4月～令和4年3月

- 開設予定の講座 料理、男性料理、着付け、洋裁、パッチワーク、大極拳、絵手紙
- 年間受講料 料理 3,000円、男性料理 1,600円、絵手紙 1,800円、大極拳 9,000円 その他 3,600円

有料広告

お散歩しながらお墓参り♪矢掛街中ミニ墓地空き区画有
キレイなお墓でさわやか参り♪
お墓掃除・草刈りお任せください。

文字彫・穴空け
仏花・墓花の配達
お墓の建て替え
お墓リフォーム・傾き直し
墓地紹介 お墓のみとり

Let's お墓まいり
手が回らない時は無理せずお任せください。

小野石材工業(株)
〒714-1201 小田郡矢掛町矢掛一八一四一五
☎082-10515
info@onosaki.net
http://www.onosaki.net/

有料広告

土・日も診療!!
(木・祝休診)

敷地内に、サービス付高齢者向け住宅あいの泉・ケアハウスあいの泉・ショートステイあいの泉などを併設。

《診療科》
胃腸外科・内科・**肛門外科**・漢方外来
整形外科・リハビリテーション科

新倉敷メディカルスクエア
〒713-8102 倉敷市玉島1719 TEL.(086)525-5001

※教材費は個人負担

●申込方法 ふれあい会館にある所定の申込用紙にご本人が記入し、受講料を添えて提出してください。なお、申し込みは先着順とします。

●申込期間 3月1日(月)～12日(金)

※10人に満たない講座は開講できない場合があります。

問ふれあい会館
☎(83)0119 有線5350

春期(4～6月)水泳・アкваビクス教室生募集

●対象 水泳・アкваビクスを習いたい人

●募集教室 成人(男・女、女性(初級・中級程度)、リフレッシュかんたんスイミング、4泳法概ね3級以上)、子ども(小学生・幼児・ベビー(生後6か月～3歳)、アкваビクス)

●募集期間 2月26日(金)～3月21日(日)まで

※定員になり次第、締め切りです。

●受講料 小人114,000円 大人116,000円(ベビークー—isは大人料金)

町外者は、募集期間や受講料が町内者と異なります。詳しくは左記までお問い合わせください

い。

問B&G海洋センター
☎(83)1100 有線26200

栄養委員の募集

●栄養委員になる条件 18歳以上の町民

●栄養委員になるには 保健福祉課にお申し込みください。

●栄養改善教室のご案内
・日時 5月と6～3月の第3木曜日(午前9時～午後1時)

・場所 健康管理センター

・内容 食事や運動などに関する講話、調理実習など(全10回)

●申込締切 3月31日(水)
問保健福祉課健康づくり係
☎(82)1013 有線9630

相談

ハローワーク笠岡出張相談 in 矢掛

●とき 2月26日(金)、3月12日(金)、26日(金) 午前10時～午後3時(正午から午後1時を除く)

●ところ 役場1階 第1相談室

●相談内容 ハローワーク笠岡の職員が求人情報の提供・職業相談等を行います。

●相談料 無料

●対象者 矢掛町内に住所を有する人

●その他 産業観光課へ電話予約をお願いします。予約なしでも相談可能ですが、予約されている人を優先します。

問産業観光課地域振興係
☎(82)1016

ハローワーク笠岡
☎0865(82)2147

岡山県よろず支援拠点出張相談所 in 矢掛町

備中西商工会と矢掛町が、中小企業者・小規模事業者の新たな事業展開、また経営上の諸問題解消の場として、相談会を開催します。

●とき 3月17日(水) 午前10時～正午、午後1時～午後5時

●ところ 備中西商工会本部(矢掛)会議室

●対象者 中小企業者、小規模事業者

●申込締切 3月3日(水) 午後5時まで

問備中西商工会本部(矢掛)
☎(82)0559

地域若者サポートステーション

「仕事を探している」「働くことについてさまざまな悩みを抱えている」15～49歳までの若者

の皆さんの「働き出す力」を多様な支援により引き出します。

専門スタッフが自立を支援しますので、お気軽にご相談ください。

●とき 3月10日(水) 午前10時～正午

●ところ 役場1階 第1相談室

●対象者 15～49歳の人またはその保護者

※相談無料・要予約
問保健福祉課子育て支援室
☎(82)1013 有線0532

心配ごと相談

●とき 3月19日(金) 午前9時～正午

●ところ 農村環境改善センター

●内容 日常生活での悩みごと、家庭・近所でのめんどごと、結婚問題、悪徳商法、多重債務など

有料広告

まゆみ&えみこ音楽教室

ピアノ・エレクトーン
生徒募集

2歳のお子さん～大人まで

お問い合わせ 090-7540-1062(江木)

〒はごさるから 矢掛町小林107(田町)



有料広告

電話、テレビ、会話…
マスクのせいで聞こえない…
日常の困っていることが改善するかもしれません。
年のせい…とあきらめないで!

眼鏡、補聴器 専門店

池田屋
SINCE 1906

☎82-0002

文化センター南に80m
9:00～19:00 定休日/日曜日

家族で補聴器のことを考えてみませんか?



※相談無料・秘密厳守
問町民課住民環境係

☎(82)10111 有線0551

法務局の常設相談日

●とき 3月3日(水)、10日(水)、17日(水)、24日(水)、31日(水) 午前9時〜正午

●ところ 岡山地方法務局笠岡支局

※人権擁護委員が相談を受け付けます。

問笠岡人権擁護委員協議会
☎0865(62)5295

お知らせ

男女共同参画セミナーの実施について

次のとおりセミナーを実施します。

●開催方法 矢掛放送番組にて放送

●放送日 2月22日(月)〜24日(水) ※各日11回、30分程度繰り返し放送

●内容 女性も男性も暮らしやすい社会

役場にもDVDを用意しています。詳しくは左記までお問い合わせください。

問企画財政課企画係

☎(82)1057

人権に関するお悩みは気軽に私たちへ

令和3年1月1日付けで、藤原立志氏(再任)、長屋裕介氏(再任)が法務大臣から人権擁護委員に委嘱されました。同委員には、ほかに渡邊惣市氏(矢掛)、松村淳子氏(東川面)、山本静枝氏(浅海)、伊達佳枝氏(小田)が委嘱を受けています。人権に関する悩みごとは、お気軽にご相談ください。

問町民課住民環境係
☎(82)10111 有線0551

野焼きは周辺に配慮をお願いします

一般の人が自ら廃棄物を燃やすことは、法律で禁止されていますが、焼畑や畦草など農業・林業を営むためにやむを得ない焼却については、廃棄物焼却禁止の例外として、法律でも認められています。

野焼きをする時は、次のことに注意してください。

- ①近くにお住まいの人へ事前に声掛けをしましょう。
- ②よく乾燥させ一度に燃やす量を少なくするなど、大量の煙が出ないようにしましょう。
- ③風向きや時

問帯にも注意しましょう。

※違法な野焼きをした場合、罰金が課せられることがあります。

問町民課住民環境係
☎(82)10111 有線0551

令和3年春季全国火災予防運動が展開されます

「その火事を防ぐあなたに金メダル」を統一標語に、春季全国火災予防運動が3月1日(月)から7日(日)までの1週間展開されます。

空気が乾燥し火災の起こりやすい季節です。各家庭において次の「住宅防火」のちを守る7つのポイント―3つの習慣・4つの対策―に注意して火を取り扱ってください。

【3つの習慣】

- ・寝たばこは、絶対しない。
- ・ストーブは、燃えやすいものから離れた位置で使用する。
- ・ガスこころなどのそばを離れるときは、必ず火を消す。

【4つの対策】

- ・逃げ遅れを防ぐために、住宅用火災警報器を設置する。
- ・寝具、衣類およびカーテンからの火災を防ぐために、防災品を使用する。
- ・火災を小さいうちに消すために、住宅用消火器等を設置する。

・お年寄りや身体の不自由な人を守るために、隣近所の協力体制をつくる。

問井原消防署消防本部予防課
☎(62)9402

農地の「利用権設定」について

利用権設定とは、農業経営基盤強化促進法に基づく農地の貸し借りです。農地法の許可が不要なので、簡単な手続きで農地の貸し借りができます。

本町ではこの設定を年2回(6月と12月)行っています。期間は3年、6年、10年の中から希望の期間を設定できます。

期間満了の際は、町から終期通知を送りますので、利用権の更新を希望される場合は、手続きを行ってください。

本年の6月開始分の設定は、3月31日(水)までに提出をお願いします。

問農業委員会(産業観光課内)
☎(82)1016

クリーンハウス開館日

岡山県消費生活問題研究協議会
矢掛支部(県消協)

3月2日(火)・19日(金) 午前9時30分〜11時30分

パトナタッチリサイクル
3月1日(月)、8日(月)、15日(月)

今月の納税・納付

納税・納付いただくもの	口座振替日	納期限
固定資産税(4期) 国民健康保険税(6期) 介護保険料(6期) 後期高齢者医療保険料(4期)	3月1日(月)	3月1日(月)
水道料金・下水道料金 (矢掛・美川・三谷・小田地区)	2月25日(木)	3月1日(月)

※口座振替の人は、前日までに残高を確認してください。
※納税・納付は安全・便利・確実な口座振替をご利用ください。

手当・給付のお知らせ

手当・給付の内容	振込日	問い合わせ先
後期高齢者療養費(コルセット等) (12月申請分)	3月5日(金)	町民課 国保消費生活係 ☎(82)1011 有線 0571
高額療養費(1月申請分)	2月17日(水)	
子ども医療費 ひとり親家庭等医療費 (1月申請分)	2月26日(金)	保健福祉課子育て支援室 ☎(82)1013 有線 0532
心身障害者医療費 (1月申請分)	2月26日(金)	保健福祉課福祉推進係 ☎(82)1013 有線 0581

22日(月)、29日(月) 午前10時〜午後3時

問 クリーンハウス

☎(82)0081 有線9609

ご寄付いただき
ありがとうございます

(12月・1月分/敬称略)

▼ふるさと納税 岡 玲子(里庄町)、河野由美子、岡本健一郎、三宅清子(浅口市)、小田敏子、松枝勇典(笠岡市)、松倉弘幸(総社市)、藤井荘大、藤井竜也、川上展弘、川上美紗(倉敷市)、小橋理菜、山崎修子、黒瀬恵深、黒瀬純一、大橋慶子、江木邦晃(岡山市)、田尻英樹(北海道)、石田雅嗣(宮城県)、大橋栄一郎、横田大輔、森下陽子、高草祥五、塚本一貴、フロケニコラ、鈴木玲子、川上哲治、中村勇司、森舞、上西康太、藤川深幸、小谷光浩(東京都)、大橋楷一郎、中西 宏、尾澤和彦(神奈川県)、三宅一世、岸本一男(千葉県)、小和口信一、高田由加、木山徹(埼玉県)、浅野裕一(愛知県)、石田晴之(栃木県)、間瀬利明(茨城県)、丸山隆輔(新潟県)、高松喜与志(石川県)、郷原祐佳里、桑原正樹、吉川隆(広島県)、徳久弓恵(山口県)、出原美智子、小坂幸寛、田中戸

志、池田裕昭(兵庫県)、鈴木美和子、西半拓史、山田克巳、高槻倫子、延廣 徹、長代厚生(大阪府)、西原 博(京都府) ▼社会福祉協議会へ(金一封) 古角喜久子、多賀文林堂(矢掛)、高田 貢(上高末)、竹内弘海(下高末)、加藤岡好郎(宇内)、藤脇光春(西川面)、佐藤誠之、広美、有捺、歩末(本堀)、昼田政義、守屋高子(浅海)、佐藤栄三(江良) ▼矢掛公民館へ(ちぎり絵) 公益財団法人日本和紙ちぎり絵協会 理事 森 祥子(浅口市)(金一封) 廣井紘一(矢掛) ▼美川公民館へ(金一封) 高田貢(上高末) ▼川原公民館へ(金一封) 加藤岡好郎(宇内) ▼中川公民館へ(金一封) 昼田政義、守屋高子(浅海)、小川孝幸、佐藤栄三(江良) ▼小田公民館へ(金一封) 匿名希望 ▼矢掛町へ(金一封) (株)トキ(江良)、(手作りマスク) 岡山県消費生活問題研究協議会矢掛支部 ▼矢掛寮へ(野菜) 匿名希望 ▼町総合運動公園へ(コートブラシ) 町体育協会 庭球部・矢掛ローンテニス同好会 ▼矢掛認定こども園へ(ベビートイレ) 矢掛認定こども園 令和2年度保護者会 ▼健康管理センターへ(加湿器) 西本幸美、(運動器具) 匿名希望



警察からのお知らせ 井原警察署 矢掛幹部派出所



● 犯罪・交通事故発生状況 (令和3年2月2日現在)

※数値は暫定数です。

発生 件数	犯 罪														交 通 事 故			
	犯罪 総数	空 き 巣	忍 込 み	出 店 荒 し	事 務 所 荒 し	そ の 他 侵 入 盗	万 引 き	自 転 車 盗	車 上 ね ら い	オ ー ト バ イ 盗	そ の 他 の 盗 犯	器 物 損 壊	詐 欺	そ の 他 刑 法 犯	交 通 事 故 総 数	人 身 事 故	う ち 死 亡 事 故	物 損 事 故
1月	4	0	0	0	0	0	1	0	0	0	0	3	0	0	25	0	0	25
累計	4	0	0	0	0	0	1	0	0	0	0	3	0	0	25	0	0	25
(前年比)	-2	±0	±0	±0	±0	±0	-1	-1	±0	±0	-1	+3	-1	-1	±0	-2	±0	+2

※運転免許の受験手続等

運転免許試験は、自動車等の運転に必要な適性、知識(学科)および技能について行います。

受験する免許の種類や試験種別により試験日が指定されており、事前予約が必要です。

運転免許センターで学科試験を受験する場合は、事前にスマートフォンなどにより岡山県警察のホームページへアクセスし、予約が必要となります。

インターネット環境がない人のほか、四肢や体幹に障がいがある人、一定の病気にかかっているまたは、かかったことがある人、過去に交通事故や無免許運転などの交通違反をしたことがある人などは、受験申請をする前にあらかじめ岡山県運転免許センターへお問い合わせください。

受験手続の問い合わせ先

○岡山県運転免許センター TEL.086(724)2200
○テレフォンサービス TEL.086(724)4350

オンライン予約はこちらから

岡山県警察 学科試験 [検索](#)



※サイバー空間の脅威に対する社会全体のセキュリティ意識の向上

○ショッピングサイト詐欺にご用心

インターネットの通信販売サイトで、商品を注文したが届かない、という相談が多数寄せられています。初めて使うサイトは、信頼できるかどうか事前に調べるようにしましょう。

支払い方法が銀行振込だけであったり、振込先口座が個人名義の場合は特に注意が必要です。

○宅配便の不在通知を装うメールにご注意を

スマートフォンのSMS(ショートメールサービス)で、「不在のため宅配便の荷物を持ち帰った」というメッセージと、連絡用URLが書かれた不審メールが広く送信されています。

メッセージに書かれたURLからは、フィッシングサイトに接続されたり、不審なアプリをインストールされるおそれがありますので、すぐに削除してください。

問 井原警察署矢掛幹部派出所 ☎(82)0110

※夜間・休日は井原警察署に転送されます。



Top News

矢中で矢高生が語る会

2月1日(月)

矢中出身の矢高生(高3)が母校の矢掛中学校で話をする会が開かれました。中学一年生の皆さんに対して高校での勉強や部活のこと、これから先の進路選択のことなどを自身の経験をもとに語る会。江木冴哉さん(探究コース)、堀川杏実さん(総合コース)、笠原瑠玖くん(地域ビジネス科)は、それぞれのコースで学んだことを後輩たちに話しました。想いは伝わったでしょうか？



真備だっぴ

12月18日(金)

NPO法人「だっぴ」と協力し、真備町の園小学校で小学生・地域住民・矢高生の3者交流トークイベント「真備だっぴ」が開催されました。西日本豪雨災害以後の小学生たちの心の負担を軽くするために開かれた今回の会。矢高2年生(探究コース)の生徒らは、話の流れを作る「ファシリテーター」の役を任せられ、小学生や住民からの話を繋げるように工夫していました。



パラアスリート・インタビュー

1月13日(水)

矢掛町のパラリンピック応援事業の一環として、矢高生が岡山在住パラアスリート・松永仁志さんと生馬知季さんへインタビューする機会をいただきました。パラリンピックにかける想いやアスリートとしての生き方など、高校生にとっては大きな勇気とやる気をいただける貴重な体験になりました。



リージョナルモデル通信 ⑱いろいろな情報発信ツール

リージョナルモデル協議会では、今後の町の高校魅力化や教育連携活動には、さまざまな角度からの「情報発信」の工夫が必要だと考えています。テレビ局との連携企画やネットでの動画配信、フェイスブックによるこまめな情報提供など、どんな情報発信が効果的で持続可能なのか、少しずつ研究を進め実施しているところです。



うた発信

KSBテレビ「ふるさとソング」で制作した矢高ソング「shine!」という歌には矢高生の想いがたくさん詰まっています。

https://www.ksb.co.jp/furusato_song/



動画発信

矢高生と地域コーディネーターが協働制作した矢高のイメージ動画などはYouTubeにUPしています。

<https://youtu.be/xPZ6eqfSwIA>



SNS発信

フェイスブック「矢掛高校RM研究協議会」では、矢高の日々の話題を親しみやすく発信しています。

<https://www.facebook.com/yakagehsrcm/>



火災・地震などの緊急情報をいち早く!!

必要なときに、必要な情報があなたのスマホに届きます。今すぐスマホアプリ「やかげ navi」をダウンロードして、より快適でより安心安全なやかげ暮らしを!!



問 総務防災課秘書広報係 ☎ (82) 1010 有線0522

やかげ navi.

Yakage Public Navigation



矢掛町公式 LINE

矢掛町からの情報をお届けします！友だち登録をお願いします！

行政情報 イベント 防災



←登録はコチラから

@yakage_town



その他にも

Twitter



FaceBook



この広報紙は環境に優しい紙を使用しています。